

«NA MAIOR PARTE DAS VEZES É MUITO MAIS PERIGOSO SEGUIR A PISTA DE UM LEÃO, DO QUE ENFRENTÁ-LO».

S. A.

# A VOZ DE LOULÉ

SEMANÁRIO DE INFORMAÇÃO DO MAIOR E MAIS IM PORTANTE CONCELHO DO ALGARVE

Preço avulso: 7\$50 N.º 850  
ANO XXIX 1/10/1981  
Tiragem média por número:  
2.750 exemplares.

Composição e impressão  
«GRÁFICA EDITORA»  
Av. João Ferreira da Maia, 20  
Telef. 92091 RIO MAIOR

DIRECTOR E PROPRIETARIO  
José Maria da Piedade Barros

Redacção e Administração  
«GRÁFICA LOULETANA»  
Rua David Teixeira, 67  
Telef. 62536 8100 LOULÉ

PORTE  
PAGO

## CONTRA-PONTO

por  
NETO GOMES

Desleixo dos responsáveis e gritante falta de civismo de veraneantes, dão a Quarteira o aspecto da mais suja praia do Algarve...

É verdade, esta era a nossa chamada no número anterior, que pode ser considerada para alguns como tarde de mais, porque o Verão já começou a «pedir boieiras» para outras paragens, mas que para nós surge no momento ideal, pois nada melhor que fazer o balanço do desleixo a que foi entregue a praia de Quarteira, ainda com alguns veraneantes a viver o nosso magnífico clima, e porque aqui e além aparecem os chamados responsáveis, a dizer que não é verdade que está tudo bem e não sei que mais.

Aliás as imagens falam por nós e porque não acreditamos que elas melhorem nos próximos seis meses, aqui estamos talvez dez dias antes deste apontamento ser publicado, a dizer

que o estado da Praia de Quarteira é não só... é simplesmente vergonhoso e desprestigante para uma região e até para o próprio concelho, cuja autarquia lançou a aposta de se limpar Loulé em trinta dias, logo capaz de lançar novos desafios.

Não se trata de uma imagem falsa, mas antes do «reverso da medalha», e é urgente não só chamar à atenção, mas actuar de imediato para que não tenhamos num futuro muito próximo sentirmos os efeitos da negativa e degradante imagem da Praia de Quarteira.

Cada barraca e barraquinha é um montão de lixo. Os cantoneiros de toda a área ajardinada e fronteiras à Praia são o reflexo do desleixo e, quicá, de um estranho desinteresse e deixa andar.

Os culpados? Todos nós, desde o mais simples cidadão (com ou sem idade para votar) até aos responsáveis, pois a falta de higiene é do conhecimento de todos competindo a cada um de nós não só alertar os factos como ainda colaborar no que ape-

lidamos «a recuperação da imagem da Praia de Quarteira».

Os veraneantes e não só, raramente utilizam os recipientes localizados na Praia e para factos como estes é necessário legislar e fazer cumprir, contraindo-se para o efeito vigilantes, pois o Turismo que se diz em crise encontra os sinais menos em situações idênticas que como eco de antiturismo acabam por funcionar como efeitos propagadores de uma acentuada Crise, que quer queiramos quer não anda de mão dada com uma certa incompetência localizada em diferentes áreas da nossa dinâmica turística.

É que o péssimo estado da Praia de Quarteira e a lixeira que nos mostram algumas das suas ruas com ferro velho e carros acidentados é demasiado mau como cartaz turístico e quanto a nós o tal «reverso da medalha».

Chamamos à atenção de quem de direito, para que urgentemente se renove a imagem de (continua na pág. 4)

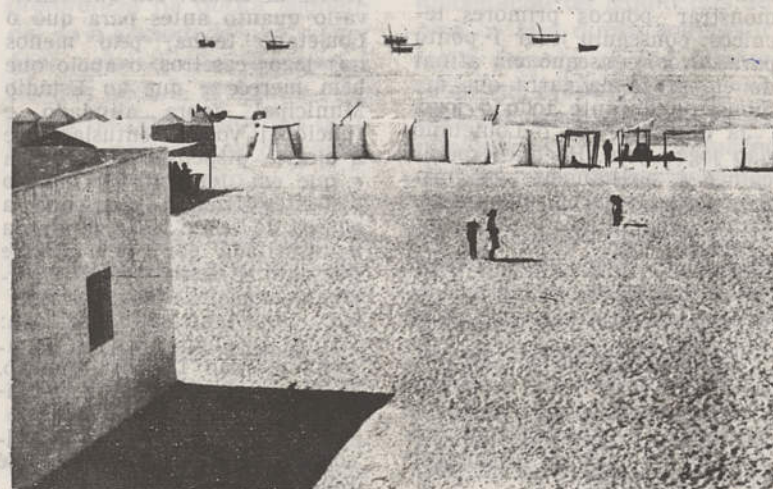

QUARTEIRA — Areia, asseio, sol e água com fartura e a tranquilidade dos «bons velhos tempos» em que a palavra poluição nem era conhecida... e os banhistas se contavam pelos dedos das mãos!

## Do Arco da Vila

MERCADO DE LOULÉ:

Conclusão só lá para Janeiro...

Continuam a decorrer em bom ritmo as obras no Mercado de Loulé, ainda que possamos adiantar e com reservas que só lá para o princípio do ano as obras fiquem concluídas.

Numa das últimas visitas que

realizámos ao local, tivemos a oportunidade de trocar algumas impressões com o pessoal que ali trabalha, pelo que concluímos que tudo se conjuga para que (se os imponderáveis não (continua na pág. 8)

Jornalista João Leal Página 3  
dirige Posto de Turismo

EIA-81  
ENCONTRO INTERNACIONAL  
DOS DEFICIENTES

(PÁGINA 5)

IMORTAL DE ALBUFEIRA:

Grande movimentação  
no Basquetebol

(PÁGINA 2)

## «CORACÃO» DE VILAMOURA

Um desafio aos  
projectistas!



(PÁGINA 5)

Será desta vez que Quarteira  
vai ter o seu porto de abrigo?

(Leia o próximo número)

Cerca de setenta e cinco mil contos de haxixe  
apreendidos em Olhão pela Polícia Judiciária

(PÁGINA 8)

QUARTEIRA:  
DO MERCADO À FONTE SANTA

(Entrevista com José Coelho)

(PÁGINA 5)

QUE FUTURO  
PARA A SAÚDE  
ALGARVIA?

(PÁGINA 8)



# QUADRANTE DESPORTIVO

## FUTEBOL

Louletano, 0 - Alvorense, 0

Começou no passado dia 20 de Setembro, o Campeonato Nacional da 3.ª Divisão.

Integrando a Série F, que agrupa as equipas situadas a sul do Tejo, o 1.º jogo não teve resultado auspicioso para as cores louletanas. Na verdade, ao empatar 0-0 num encontro que tinha obrigação de vencer, o Louletano não deu aos sócios presentes a alegria de uma boa exibição e de uma boa vitória, duas coisas hoje em dia tão difíceis de conjugar. Apesar disso e a breves espaços, conseguiu criar flagrantes situações de gol que só por manifesto azar não foram concretizadas. A equipa do Alvorense limitou-se durante todo o jogo a uma defesa reforçada, e apesar de demonstrar poucos primores técnicos, conseguiu levar 1 ponto para Alvor, consequência afinal do empate e da garra que demonstrou durante todo o jogo.

Já dissemos que o Louletano não jogou bem. Há que esperar calma e serenamente por melhores dias, pois não nos esqueçamos que ainda vamos no primeiro jogo, e há que dar tempo ao tempo para que o sério e honesto trabalho que a equipa vem desenvolvendo dê os seus frutos.

Não podemos acabar esta crónica sem fazer uma pergunta: Será que o público de Loulé não gosta de futebol? Ou será apenas um caso de desmotivação temporária?

Porque não acreditamos na primeira hipótese, esperamos sinceramente que o bairrismo

e o amor clubista apanágio das gentes louletanas, se traduzam num maior apoio à equipa de futebol que representa a nossa terra e que tão carecida tem andado do apoio da massa associativa. Esperemos que nos futuros jogos não se repita o espectáculo francamente desagradável a que assistimos em que parecia ser o Alvorense quem jogava em casa tal o entusiasmo da sua numerosa falange de apoio que quase sufocou as hostes louletanas que assistiam impávida e serenamente ao desenrolar dos acontecimentos, como se não fosse a sua equipa de futebol que se batia briosamente no pelado. Onde está o apregoado bairrismo das gentes de Loulé? Há que reavivá-lo quanto antes para que o Louletano tenha, pelo menos nos jogos caseiros, o apoio que bem merece e que ao Estádio Municipal, agora alindado e funcional, volte o entusiasmo e a alegria dispensados à equipa e que em tempos não muito distantes fizeram com que a equipa de Loulé fosse admirada e respeitada por quem tivesse que aqui se deslocar para participar em pugnas desportivas.

O Louletano alinhou com: Daniel; Orlando, Arménio, Lampreia e João Louro; Aquilino, Barriga e José Eduardo; Virgílio, Carlos e Pessoa.

Aos 75 m. João Batista e Nelson substituíram Carlos e José Eduardo.

A arbitragem não teve problemas e o jogo foi muito correcto.

Zé da Bola

## Vela

III SEMANA INTERNACIONAL DE VILAMOURA

Ao largo da Marina de Vilamoura decorreu a «III Semana Internacional de Vela de Vilamoura», organizada pelo CIMAV (Clube Internacional da Marina de Vilamoura) e contou com a participação de elevado número de embarcações de vários países. A classificação final ficou assim ordenada: Grupo I — 1.º «Schnoumpf» — 24 h 9 m 8 s; 2.º «Nehalennia» — 25 h 32 m 15 s; 3.º «Safa» — 25 h 55 m 58 s; 4.º «Mariposa» — 26 h 40 m 11 s; Grupo II — 1.º «Canduche» — 23 h 18 m 31 s.

A distribuição dos prémios teve lugar no decurso de um almoço de confraternização no Hotel da Balaia.

## Motonáutica

«I GRANDE PRÉMIO DE VILAMOURA»

Organizado pelo CIMAV (Clube Internacional da Marina de Vilamoura) decorreu o «I Grande Prémio de Motonáutica de Vilamoura», prova em duas mãos que registou a presença de muitos pilotos de todo o País, contando a competição para o Campeonato Nacional. A classificação final foi a seguinte — Classe TC — 1.º Joaquim Cesteiro; Classe TD — 1.º Brito e Cunha; Classe TNE — 1.º Caneiro Pacheco; Classe TE — 1.º José Navalho; 2.º ex-aequo — José Carolo e Lufi Nove; Classe TF — 1.º Pereira Coutinho; Classe TN — 1.º Gomes Machuqueiro; 2.º Manuel Alves Barbosa; Classe Pneumático — 1.º João Vilhena Baptista; Classe Cabinados — 1.º António Murta; Classe Inboard R2 — 1.º Carlos Faguiha; Classe Inboard R3 — 1.º A. Baptista da Silva.

## A Estação de Avisos do Algarve

Recomenda aos agricultores a

observância das seguintes normas:

### CITRINOS

1 — Mosca branca (Aleurothrixus floccosus).

As máximas populações de mosca branca verificam-se nos meses quentes (Julho e Agosto principalmente) coincidindo com a menor taxa de parasitismo do «Cales noacki». É nesta altura que é aconselhável o tratamento com produtos pouco tóxicos ao «Cales noacki» como por exemplo o butacarboxim 50 (Drawin 755). No Outono (Outubro e Novembro) deve-se dar o equilíbrio «Cales noacki»-mosca branca, alcançando-se os máximos de parasitismo daí evitar-se qualquer tipo de tratamentos. Nesta altura poderá ser unicamente recomendado as aplicações com fungicidas contra o míldio e a lavagem das árvores com detergente a 0.1%.

Em caso de dúvidas consulte os Serviços.

2 — Myeloid ceratoniae (Traça do umbigo).

Em certos anos esta praga atinge uma importância muito grande, pelos estragos provocados nas variedades de laranja com umbigo, como é o caso da laranja Baía e a vulgarmente designada por Dalmau (Navelina).

As lagartas penetram através do umbigo da laranja, destruindo essa zona e mais tarde destroem parte da polpa, fazendo uma galeria, que frequentemente se verifica nos frutos atacados.

Os frutos contaminados mudam de cor, iniciando-se antecipadamente o seu amarelecimento e pouco depois verifica-se a queda prematura dos frutos.

Em pomares que normalmente são afectados por esta praga, recomenda-se novo tratamento usando nos pomares com Mosca branca a substância activa Triclorfão (ex. Dipterex), conforme recomendam os Serviços Oficiais (Divisão de Protecção

da Produção Agrícola), e nos pomares isentos de Mosca branca deve fazer-se o tratamento com Dimetoato a 40% de substância activa na concentração de 0.15% ou de Azinfol-etilo com 44% de substância activa na concentração de 0.15% pulverizando a totalidade da copa.

3 — Mosca da Fruta ou do Mediterrâneo

Os valores elevados das temperaturas registadas neste momento e a aproximação do estado de maturação de algumas variedades de citrinos (Tangeras, Clementinas, Navelinas, etc.) e o aparecimento de muitos adultos de Mosca da Fruta, constituem factores, que obrigam a cuidados especiais da parte dos Senhores Agricultores, de modo a impedirem o ataque e destruição dos frutos principalmente em variedades mais precoces.

Há no entanto, que ter muita atenção pelo cumprimento rigoroso do intervalo de segurança, de modo que a colheita dos frutos se faça depois de se atingir um nível muito baixo de resíduos nos pomares tratados, para evitar problemas toxicológicos ao consumidor. Para tanto, basta que se respeitem as instruções expressas no rótulo de cada embalagem de pesticida, antes de iniciar a sua aplicação, para o que se recomenda fazer sempre uma leitura muito atenta dos respectivos rótulos.

Contra a Mosca da fruta e nos pomares atacados de Mosca branca e conforme os Serviços Oficiais recomendam, são indicadas aplicações localizadas com hidrolizado de proteína juntamente a insecticidas, que contenham uma das seguintes substâncias activas:

Fentião

Triclorfão.

Estas recomendações são feitas pela Divisão de Protecção da Produção Agrícola, no sentido de se tomarem as devidas precauções, para reduzir, ao mínimo, os efeitos desfavoráveis dos pesticidas sobre o «Cales noacki», visto que os insecticidas organo-fosforados, como antigamente eram aplicados, tornam-se muito prejudiciais ao insecto útil («Cales noacki»), o qual tem sido utilizado como meio eficaz na luta biológica e integrada contra a «Mosca branca».

Em períodos de colheita ou quando se recar, que o pesticida não tenha tempo de se degradar até à colheita e para aumentar as medidas de segurança em relação ao consumidor, preconizamos o uso das vassouras, como se descreveu em B. F. anteriores.

Nos pomares em que ainda não tenha surgido a Mosca branca, recomendam-se pulverizações totais, utilizando os insecticidas habituais, conforme já se tem indicado em outros Avisos Agrícolas.

1 — Meios de divulgação: Estas informações são transmitidas pelo Emissor Regional do Sul nos seus noticiários das 7.30 horas da manhã e 18.30 h. da tarde, além de serem publicados nos jornais da Província;

2 — Para melhores esclarecimentos: Devem os Senhores Agricultores dirigir-se à Estação de Avisos do Algarve, situada na Rua do Alportel, nº 87-2.º com telefone 25727 em Faro.

AO SR. PADRE CRUZ

Agradeço graças recebidas e peço protecção para o futuro.

M. G. P. — Salir

## Imortal de Albufeira:

### Grande movimentação no Basquetebol

Tendo por objectivos o incentivo da modalidade, vai o Imortal de Albufeira conjuntamente com o Hotel Montechoro organizar nos dias 3 e 4 de Outubro o I Torneio de Basquetebol Imortal/Montechoro, no qual estarão presentes as equipas do Sporting (detentor do título de Campeão Nacional), Benfica (vencedor da Taça de Portugal), Barreirense e o Clube organizador.

Trata-se de uma grande manifestação de Basquetebol que acima de tudo e de acordo com o pensamento do Imortal de Albufeira, servirá para sensibilizar a prática da modalidade em todos os escalões e o seu próprio fomento. Aliás foi há vinte anos que dois grandes amigos do Imortal e de Albufeira, o saudoso António Labissa e o também nosso amigo Francisco Neves, iniciaram a grande maratona de levar para diante a concretização desse grande empreendimento que é o Pavilhão Gimnodesportivo, que simultaneamente deu a possibilidade ao Imortal de iniciar-se com mais ampla profundidade na modalidade, e que agora renovando-se o mesmo espírito se pretende o seu incremento com objectivos mais fortes a nível de competição.

Treinado por Tito Real, o Imortal vai disputar o Nacional da 3.ª Divisão ao mesmo tempo que as suas equipas juvenis masculinas e femininas, participarão nos campeonatos regionais.

Neste momento e além destas categorias o Imortal movimentará mais de 300 praticantes de Mini-Basquetebol com idades compreendidas entre os 8 e os 12 anos, habilmente treinados por Tito Real.

Albufeira vive uma hora de evidente entusiasmo com a modalidade e o Ponto Alto irá ser vivido no próximo mês de Outubro com a realização do I Torneio de Basquetebol, contando para o efeito com o apoio organizativo do Hotel Montechoro que ofereceu alojamento às três equipas visitantes, um cocktail de boas vindas e um jantar de encerramento quando da distribuição dos prémios. Ao mesmo tempo o Hotel Montechoro põe à disposição dos atletas as suas actuais estruturas desportivas.

Entretanto colaboram neste I Torneio as seguintes entidades: CRTA, Câmara de Albufeira, Organizações Fernando Barata e Est.º Teófilo Fontainhas Neto.

Neste momento fazem parte dos quadros Directivos do Imortal os seguintes elementos: José Manuel Costa, José Manuel Santos Rijo, José Mário Lúcio, Mário Marrachinho Marcos Bija, Hélder de Sousa, António Seródio e Joaquim Pontes. Uma Direcção que não só pretende o incremento desportivo de Albufeira, como também quer entrar na alta roda dos grandes torneios internacionais de Basquetebol, o que poderá acontecer já no próximo ano.

## PRECISA-SE

Caseiro para tomar conta de uma horta no sítio do Consequente — Vale Judeu. Tem luz e rega a pressão.

Tratar no próprio local com Aliete da Ponte ou pelo telefone 35676 das 17 às 19 h.

## Casa Pereira

ELECTRODOMÉSTICOS — DISCOS — MATERIAL PARA INSTALAÇÕES ELÉCTRICAS DAS MELHORES MARCAS

Aceitam-se aparelhos eléctricos para reparação

ADQUIRA-OS A PREÇOS MAIS BAIXOS NA

Rua de Portugal (estrada para Salir), em LOULÉ



## APARTAMENTOS E TERRENOS

### A LUGAM-SE

CONCEIÇÃO FARRAJOTA

COMPRA E VENDA DE PROPRIEDADES APARTAMENTOS E TERRENOS PARA CONSTRUÇÃO E AGRICULTURA, COM ADVOGADO. FACILITA PAGAMENTOS

Residência: Rua D. Afonso III, r/c, frente, lote 22 (Junto ao Restaurante Minhota) 8100 QUARTEIRA

(Atende por telefone das 20 às 22 h.)

Escritório: Av. Marçal Pacheco, n.º 4 (junto à casa bicicletas José Fome). Atende pessoalmente ou por telefone 63363 — LOULÉ, das 11 às 12 horas.



## A César o que é de César João Leal, dirige os Postos de Turismo

Pouco a pouco a CRTA vai entrando numa dinâmica mais de acordo com a sua vocação e capacidade dos seus quadros, porque se vem estabelecendo um propósito de dinamizá-la ao nível de grande empresa e não enquadrada no funcionamento burocrático, repetitivo e pavoroso que se instalou aqui e além no nossos serviços públicos.

Verdade que a meta que se pretende atingir para que exista uma nova CRTA, vai levar o seu tempo, porque aqui e ali existem factores quase padrão, que tudo farão para perpetuar os males, embora se note um indiscutível avanço no desejo de se arrumar a casa, apesar dos vencimentos do pessoal.

Este introito tem a ver com a nomeação (mais que justa) do Prof. e jornalista JOÃO LEAL

para o cargo de **Director dos Postos de Turismo à responsabilidade da CRTA.**

Não se trata de uma simples nomeação e muito menos da pretensão de se reajustar funções. Trata-se sim, de dar «a César o que é de César», porque JOÃO LEAL é o homem certo no lugar certo, sem que para tal se torne imperativo recordarmos os que então passaram por tão difícil e importante cargo.

Com João Leal na Direcção dos Postos de Turismo, muito irá beneficiar esta importante área da CRTA, não só pela sua larga experiência, sensibilidade e elevada capacidade profissional.

Ao João Leal a nossa total colaboração e os desejos das maiores felicidades nas suas novas funções.

## Algarve presente na 51.ª reunião da A. S. T. A. em Honolulu

De 6 a 11 do corrente decorreu em Honolulu a 51.ª Reunião Anual da American Society Travel Agents (ASTA) que contou com a participação de muitos milhares de agentes de viagens e responsáveis pelo Turismo de todo o Mundo. No que é um dos mais importantes eventos turísticos anuais o Algarve esteve presente através da Comissão Regional de Turismo do Algarve, pelo seu Presidente, dr. Júlio Baptista Coelho, que se fazia acompanhar por João Alegria Lima (Promotor de Turismo responsável pelos mercados norte-americano e canadiano), bem como por agentes de viagens, hoteleiros, transportadores, etc.

Houve ali o ensejo de múltiplos contactos procurando o aumento dos fluxos turísticos para o Algarve. O Algarve também marcou presença no «Trade Show», com espaço próprio no Pavilhão de Portugal. Entretanto decorreram de 15 a 24 de Setembro os «Big Shows nos Estados Unidos da América», um conjunto de acções promocionais desencadeadas pelo Centro de Turismo de Portugal em Nova Iorque e em que participava activamente a CRTA e o sector turístico-hoteleiro. Estes encontros com operadores e agentes de viagens efectuam-se nas cidades de Houston, Miami, San Diego, Dallas, San Francisco e Seattle.

plos contactos procurando o aumento dos fluxos turísticos para o Algarve. O Algarve também marcou presença no «Trade Show», com espaço próprio no Pavilhão de Portugal. Entretanto decorreram de 15 a 24 de Setembro os «Big Shows nos Estados Unidos da América», um conjunto de acções promocionais desencadeadas pelo Centro de Turismo de Portugal em Nova Iorque e em que participava activamente a CRTA e o sector turístico-hoteleiro. Estes encontros com operadores e agentes de viagens efectuam-se nas cidades de Houston, Miami, San Diego, Dallas, San Francisco e Seattle.

## RELOJOARIA FARRAJOTA

JOSÉ MANUEL DIAS FARRAJOTA

ARTIGOS DE PRATA

Agente Oficial dos Relógios

CERTINA — MAYO-SUPER E RUBI

Especializado em consertos de relógios mecânicos e electrónicos

CENTRO COMERCIAL DE QUARTEIRA

Loja n.º 4 — Rua Vasco da Gama — 8100 QUARTEIRA

## TERRENOS ALGARVE

QUINTAS — FAZENDAS — COURELAS

(C/ OU S/ CASA)

PARA TODAS AS DIMENSÕES, PREÇOS

E LOCALIZAÇÕES

COMPRA E VENDA: — JOSÉ VIEGAS BOTA

R. SERPA PINTO, 1 e 13 — TELEF. 62634 — LOULÉ

## P. S. P. no combate à droga

Na sequência de várias acções que ultimamente vêm sendo empreendidas pela PSP do Algarve com vista ao combate à droga foi efectuada uma rusga, em Lagos, às boites Zapata e

Rosp Shop, na madrugada do dia 9 de Setembro. A PSP local foi reforçada com elementos do Grupo Móvel da PSP de Faro, de 2 agentes femininos e teve a colaboração da Polícia Judiciária.

Como resultado da acção foram identificadas 8 pessoas, detido 1 homem por posse de 13 comprimidos de LSD e encontradas caídas no solo 7 barras de haxixe.

## «LEVCON — CONSTRUÇÕES, LIMITADA»

SECRETARIA NOTARIAL  
DE LOULÉ

SEGUNDO CARTÓRIO

A cargo da Notária,  
Licenciada Soledade Maria  
Pontes de Sousa Inês

CERTIFICO, para efeitos de publicação, que por escritura de oito de Setembro de 1981, lavrada de folhas 45 a folhas 47 verso, do Livro n.º 1-D de «Escrituras Diversas» do 2.º Cartório desta Secretaria Notarial, a cargo da Notária Lic. Soledade Maria Pontes de Sousa Inês, foi constituída entre John Malcolm Cole Levitt e Júlio Manuel Pires Mendes, uma sociedade comercial por quotas de responsabilidade limitada, com a denominação em epígrafe, que ficou a reger-se pelo pacto social constante da presente fotocópia, que se compõe de cinco folhas e vai conforme ao original.

Artigo Primeiro — A sociedade adopta a denominação «LEVCON — CONSTRUÇÕES, LIMITADA», vai ter a sua sede na Rua do Correio, Almansil, concelho de Loulé, e durará por tempo indeterminado a partir de hoje.

Parágrafo único — A sociedade pode mudar a sua sede e estabelecer sucursais, agências, filiais e outras formas de representação, em qualquer parte do território português, mediante deliberação da Assembleia Geral.

Artigo Segundo — A sociedade tem por objecto toda e qualquer actividade ligada à construção civil, e em qualquer outro ramo que a sociedade resolva explorar e para o qual não seja necessária autorização especial.

Artigo Terceiro — O capital social é de um milhão de escudos, integralmente realizado em dinheiro, e corresponde à soma de duas quotas de quinhentos mil escudos cada uma, pertencendo uma a cada sócio, John Malcolm Cole Levitt e Júlio Manuel Pires Mendes.

Parágrafo primeiro — Podem ser efectuadas prestações suplementares sempre que a sociedade delas necessite, mediante prévia autorização da Assembleia Geral.

Parágrafo segundo — Qualquer dos sócios pode fazer à sociedade os suprimentos de que ela carecer, depois de fixados em Assembleia Geral as condições de prazo, forma de reembolso e condições de juro.

Parágrafo terceiro — O capital social poderá ser aumentado, por uma ou mais vezes, por deliberação da Assembleia Geral.

Artigo Quarto — É livre

a cessão de quotas ou parte de quotas entre sócios.

Parágrafo primeiro — É dispensada autorização especial da sociedade para a cessão de parte duma quota a favor dum sócio.

Parágrafo segundo — A cessão de quotas a estranhos fica dependente do prévio consentimento da sociedade, à qual fica reservado em primeiro lugar o direito de preferência na quota alienanda; se a sociedade não quiser usar esse direito competirá ele aos sócios, dividindo-se a quota na proporção das quotas dos preferentes que exercerem o seu direito.

Parágrafo terceiro — O sócio que pretender ceder a sua quota a estranhos, deverá comunicá-lo à sociedade, por carta registada com aviso de recepção, indicando o nome do pretendente, preço e condições da cessão; a sociedade convocará nos trinta dias seguintes a Assembleia Geral, a fim de esta deliberar, nos posteriores quinze dias, se consente na cessão ou se deseja usar do direito de preferência.

Parágrafo quarto — Pertencendo aos sócios o direito de preferência que lhes fica reservado no parágrafo segundo deste artigo, deverão os mesmos, na Assembleia a que se refere o parágrafo anterior, declarar se desejam ou não optar na aquisição da quota a ceder.

Artigo Quinto — A gerência e administração da sociedade serão exercidas pelos sócios John Malcolm Cole Levitt e Júlio Manuel Pires Mendes, que desde já ficam nomeados gerentes, com dispensa de caução e com remuneração ou não conforme for deliberado em Assembleia Geral.

Parágrafo primeiro — A sociedade obriga-se mediante a assinatura de um sócio gerente.

Parágrafo segundo — A gerência poderá constituir mandatários da sociedade nos termos e para os efeitos do artigo duzentos e cinquenta e seis do Código Comercial ou para quaisquer outros fins; os gerentes poderão delegar os seus poderes de gerência e representação social, no todo ou em parte, mediante procuração, em pessoa estranha à sociedade se para tanto forem autorizados em Assembleia Geral.

Parágrafo terceiro — É obrigatória a assinatura de dois sócios gerentes ou de um sócio gerente e mandatário do outro com consentimento expresso do mandante para o efeito, nos seguintes casos: compra e ven-

da de imóveis; urbanização; contrato com o valor superior a dois mil e quinhentos contos; quaisquer contratos com o validade superior a um ano; hipotecas sobre os bens da sociedade; venda de activo da sociedade com o valor superior a cem contos, e garantias prestadas a terceiros.

Artigo Sexto — Em caso de falecimento, interdição ou inabilitação de algum dos sócios, a sua quota transmitirá-se-á para os sócios supérstites, na proporção das respectivas participações no capital social, com a obrigação de pagar aos respectivos herdeiros a quantia representativa do valor do quinhão do de cujos, computado com base no valor da situação líquida da sociedade, incluindo reserva de reavaliação do immobilizado e imóveis para venda à data em que ocorreu a morte, interdição ou inabilitação do de cujos.

Artigo Sétimo — Sem prejuízo do disposto no artigo quarto, parágrafo primeiro e no artigo sexto, é proibida a divisão de quotas.

Artigo Oitavo — Os lucros líquidos da sociedade, deduzido que seja o fundo de reserva legal, serão distribuídos ou retidos conforme deliberação da Assembleia Geral.

Parágrafo Único — As assembleias gerais, serão convocadas por cartas registadas dirigidas aos sócios com antecedência mínima de oito dias.

Loulé, dezasseis de Setembro de mil novecentos e oitenta e um.

A Notária,  
Soledade Maria Pontes  
de Sousa Inês

MÉDICA

NEUROLOGISTA

Ma. Conceição Urpina

Consultas

CONSULTÓRIOS:

R. Padre António Vieira, 18 — LOULÉ.  
Centro Médico  
PORTIMÃO

## COMPRA-SE CASA

Rústica, raio de 15 Km de Faro, 5 ass. e algum terreno c/ água e luz.

R. Filipe Fonseca — Rua Bartolomeu de Gusmão, 12-2.º, Esq.º — 1100 LISBOA.



# QUARTEIRA: Do Mercado à Fonte Santa

(SEGUNDA PARTE DA ENTREVISTA)

Doa a quem doer... as verdades  
têm que ser disas.

— disse-nos JOSÉ COELHO JÚNIOR, Presidente  
da Junta de Freguesia de Quarteira.

— «Primeiro porque está a vinte quilómetros do Aeroporto Internacional de Faro. Segundo pela quase total integração da Freguesia nas principais empresas turísticas do Algarve e onde não falta água, e onde se encontra um regular abastecimento, e com as suas praias protegidas pela serra dos ventos do norte. Uma serra onde também é preciso fazer muito, mesmo em termos de turismo.

Penso contudo que se tivesse que elogiar esta terra pecaria por faltar à verdade, ou levado por excesso de apego àquela que me viu nascer. Justamente por isso também lhe reconheço muitos pontos negativos e quando olho à sua volta só vejo blocos e mais blocos de cimento, que tornam o horizonte cada vez mais curto e que anteriores Câmaras autorizaram esquecendo as zonas verdes, parques de estacionamento, ligações telefónicas e outros problemas muito idênticos que muitas vezes dão origem a que quando tudo parece acabado, rasgam-se outra vez as ruas. Contudo estas mesmas Câmaras não se esqueceram, por exemplo, de deixar que os seus amigos construtores civis viessem construir os edifícios ao centro da rua, só porque estas construções ficavam e ficam com vista para o mar.

Foi pois um «salve-se quem puder», acrescentou amargurado o nosso entrevistado para depois dizer:

— Será que esta Câmara não irá ter o cuidado suficiente para evitar esta escalada de oportunismo?

Porque não se aprova já o plano pormenor, que há já alguns meses se encontra a aguardar o parecer das entidades competentes?

Não se pode pois esperar toda a vida e mais seis meses como se costuma dizer, pois centenas de obras começam a tomar volume e dão trabalho a centenas de pessoas e tal perspectiva é tão animadora que poderei dizer que em Quarteira e em toda a Freguesia se constrói anualmente cerca de 600 ou 800 apartamentos e com tendência para aumentar, devendo tal situação da confiança que este Governo e o País nos merecer.

Um novo compasso de espera que acontece, para pouco depois José Coelho Júnior prosseguir:

— Não posso também deixar de lamentar outras situações bastante graves e nomeando como exemplo não se ter adquirido os terrenos onde se pudesse ter instalado e definitivamente todas aquelas pessoas que vivem em situação verdadeiramente difícil no chamado «Bairro dos Pescadores» ali bem junto à praia, numa autêntica ameaça contra a nossa vocação e estruturas turísticas. Além disso estas pessoas poderiam inclusive ter colaborado na aquisição da sua própria casa (desde que o tal terreno tivesse sido adquirido) com algum dinheiro e trabalho.

Mas não acabam aqui os nossos problemas, antes pelo contrário eles são cada vez mais difíceis e esta Junta de Freguesia tudo fará, (ainda dentro da área da habitação), para os resolver. Trata-se efectivamente da legalização das habitações pré-fabricadas, para o nome dos seus futuros moradores que muito simpaticamente deixaram as suas casas, quando da aber-

tura e terraplanagem da «Av. de Penetração». Tal situação leva a Junta de Freguesia a interrogar as entidades competentes para saber quais os motivos que os levam a não autorizar que sejam habitadas as casas que compõem o Bloco de Habitação Social há muito terminado.

Evidentemente que as nossas preocupações parecem não ter fim e aqui e além são bem visíveis os sinais negativos que por mais de uma vez a Junta de Freguesia tem chamado a atenção dos responsáveis para que as suas solicitações sejam concretizadas. E o caso do silêncio do Ministério da Educação que parece querer desconhecer que as doze salas de aulas são insuficientes para os oitocentos alunos. Ao mesmo tempo que tudo se agrava porque as mesmas se encontram num estado degradante de conservação pela falta de verbas. O mesmo se passa em relação com os três pavilhões do Ciclo, o que leva a que cerca de 200 crianças com idades inferiores a 14 anos tenham que se deslocar diariamente para Loulé, assim como um número muito igual e que frequenta o ensino secundário. Penso que Quarteira tem alunos suficientes para outra estrutura escolar, que não pode continuar a ser adiada.

No que se refere ao tão falado e discutido saneamento básico, aqui também existem gravíssimos problemas que de quando em vez se renovam com graves prejuízos e enormes preocupações para todos nós.

A nossa conversa já ia longa mas não pusemos nova questão.

José Coelho Júnior a imagem que me transmite de Quarteira é de flagrante preocupação. Acredita em dias melhores?

— Concretoza que acredito. Aliás por princípio sou um homem que acredita e tenho esperança. Contudo se «A Voz de Loulé» me permite vou deixar nas vossas colunas mais um alerta para quem de direito de forma a que se concretize rapidamente os fornecimentos de água e luz e a concretização da Rede de Esgotos ao Bairro da Associação dos Moradores, pois

(continua na pág. 5)

## CONTRA PONTO

(continuação da pág. 1)

Quarteira, porque é fantástico apostar-se num futuro que divorcia o político do real. Aliás está em causa Quarteira, a sua força turística e naturalmente o papel que lhe cabe (até ver) na economia louletana...

A reflectir tudo quanto dissemos é bom lembrar que este ano foram colocados pela Junta de Freguesia recipientes. Uns foram quase que arrancados ao arceiro dia (esquecendo-se por completo o esforço daqueles que pretendem um melhor modo de vida para as populações). Outros foram utilizados pelos restaurantes e outros similares de hotelaria, que impossibilitaram que os recipientes fossem utilizados para os fins a que se destinavam.

Feito este pequeno balanço, é urgente que se entre na sua análise e se verifique que Quarteira e a sua Praia, merecem que se imponha uma nova personalidade chamada qualidade, porque este é o «reverso de uma medalha» que irá ser distribuída a cada um de nós...

## VENDEM-SE

2 lojas prontas a estrear, c/ 2 casas de banho cada e quintal. Ambas com boa dimensão para qualquer ramo de negócio.

Situados na Rua Afonso de Albuquerque — Loulé.

Tratar com José Correia Bárbara, em S. João da Venda — Telefone 28879, ou com o sr. Bernardino Santos Costa — Expansão Sul, lote 15-3.º, Esq. — LOULÉ.

(851)

## PRECISA-SE

Reformado, de preferência encartado, para pequena distribuição.

Nesta redacção se informa.

## VENDE-SE

Bom apartamento de 2 assoalhadas em Loulé. Bem localizado e bom preço.

Informa pelo telef. 63304.

## VENDEM-SE

APARTAMENTOS DE 4 ASSOALHADAS,

PRONTOS A HABITAR, MOBILADOS

SITUADOS NO POÇO DE BOLIQUIME

(JUNTO À ESTRADA NACIONAL 125)

TRATAR PELO TELEFONE 66327.

## Notícias Rotárias

Depois de visitas feitas aos clubes de Lagos, Portimão e Albufeira, esteve há dias no Rotary Clube de Loulé, o Governador do Distrito Rotário 196, Dr. Mário Luis Mendes que, depois de uma reunião de trabalho que teve lugar à tarde, assistiu a uma reunião festiva daquele Clube, presidida na circunstância por Silva Lopes, num hotel de Quarteira. O palestrante da noite foi o Prof. Dr. Alfredo de Sousa, magnífico reitor da Universidade Nova, de Lisboa, que abordou o tema: «Economia Portuguesa: hoje».

A sua brilhante exposição foi muito apreciada.

Além dos rotários de Loulé, que se faziam acompanhar de suas esposas e convidados, estiveram presentes rotários de Portimão, Albufeira e Faro.

Prosseguindo na sua visita anual, aos 64 clubes rotários portugueses, o Governador Mário Mendes deslocou-se a Vila Real de Santo António e terminou a sua visita ao Algarve, assistindo à reunião festiva do Rotary Clube de Faro.

## DECLARAÇÃO



Fernanda Mendes Rosa, residente em França, declara para o que for julgado conveniente, que não é responsável por dívidas contraídas por seu marido, Manuel dos Santos de Sousa, residente na Rua Afonso de Albuquerque, 87 em Loulé.

Paris, 26 de Agosto de 1981.

## VENDE-SE

Terreno para construção com cerca de 2 000 m2, no sítio de Penedo Gordo (Loulé), junto à estrada 396 entre Loulé e Clareanes.

Tratar com António Pereira de Sousa — 9 Avenue du General de Gaulle Tour 2-2 éme 95310 St. Ouen L'auvône — France.

## VENDE-SE

Terreno para construção com 43 m de frente e 21 m de fundo. Na Rua Vasco da Gama.

Dirigir propostas em carta fechada a Maria Espadinha Leal — Largo de S. Francisco, 17 — 8100 LOULÉ.

(850)

LEIA

ASSINE

E DIVULGUE

«A VOZ DE LOULÉ»

## ALUGA-SE

Um quarto em Loulé. Está bem localizado.

Nesta redacção se informa.

(851)

## O CAMPISMO NO SEU IV CONGRESSO

Por iniciativa da Federação Portuguesa de Campismo e Caravanismo vai realizar-se de 5 a 8 de Dezembro, nos salões da Casa do Alentejo o 4.º Congresso Nacional de Campismo.

A iniciativa que terá o apoio da Direcção Geral de Turismo abrangerá os seguintes temas:

- Legislação sobre Campismo e férias;
- Instalações de Campismo e férias;
- Campismo como manifestação desportiva;
- Campismo como forma de turismo e férias;
- Material de Campismo e Caravanismo;
- Imprensa — Promoção e Informação.

As inscrições podem ser feitas no Secretariado do Congresso que funcionará na sede da FPCC, Rua Voz do Operário, n.º 1 r/c-esq., onde poderão ser obtidos igualmente todos os esclarecimentos.

## ASTRÓLOGO

APÓLUS

OCUPA-SE DE TODOS OS PROBLEMAS

Consultas todos os dias das 14 às 20 h. salvo Domingo.

Rua da Rocha, n.º 3  
Telef. 32716

QUARTEIRA

## No BAZAR 2000

Há algo que lhe interessa comprar!

Visite-nos e ficará surpreendido com a gama de artigos que podemos vender-lhe a preços excepcionais!

Tem agora uma boa oportunidade de adquirir artigos de alta qualidade por preços baixos.

Materiais de Construção — Ferragens — Aparelhagem Eléctrica - Utilidades domésticas - Artigos escolares, etc.

Agente da Tintas LACOSE

A CASA QUE MAIS BARATO VENDE:

BAZAR 2000

de VITORINO JOSÉ PRAZERES MESTRE

Rua 5 de Outubro, 81 — Telef. 63290 — 8100 LOULÉ



# Lions Clube de Quarteira

## E. I. A-81 «ENCONTRO INTERNACIONAL DO ALGARVE-1981 DOS DEFICIENTES»

### Informação à Imprensa:

1.—Integrado no Ano Internacional dos Deficientes e de acordo com a sua própria vocação, código de ética e objectivos, vai o Lions Clube de Quarteira, levar a efeito de 24 a 31 de Outubro o E. I. A-81 cujos objectivos são os seguintes:

1.º — Prestar pública homenagem a todos os Deficientes.

2.º — Sensibilizar a opinião pública para a sua rápida integração na comunidade.

3.º — Demonstrar com a presença dos Deficientes estrangeiros a possível prática desportiva que pode ser feita em Portugal.

4.º — Criar um autêntico espírito de amor e de desporto e não de pena, em todo o quadro da comunidade portuguesa.

2.—Esta iniciativa só foi possível com o extraordinário apoio do Secretariado Nacional de Reabilitação e das seguintes organizações de deficientes: Associação de Deficientes das Forças Armadas, Associação Portuguesa de Deficientes, Centro de Medicina de Reabilitação do Alentejo, Liga de Cegos João de Deus, Centro de Trabalho Protegido de Venda Nova, Associação Luis Braille, Associação de Cegos do Norte de Portugal.

Além destas, tivemos a total colaboração da Direcção-Geral de Desportos.

Destacamos também a oferta das instalações desportivas do «Touring Clube de Portugal» (Aldeia das Açoteias), que desde a primeira hora nos auxiliou dando-nos uma total colaboração e proporcionando-nos preços especiais para os 200 convidados (despesas a serem pagas pelo Lions Clube de Quarteira).

deficientes, bem como para acompanhantes e visitantes.

3.—O Lions Clube de Quarteira, com o apoio dos Lions de Portugal distrito 115, convidou e vão estar presentes duas centenas de deficientes portugueses que se integrarão nas diferentes actividades desportivas e culturais.

As várias provas de atletismo para homens e senhoras terão lugar na Aldeia das Açoteias.

Os Campeonatos de Basquete e Futebol de Salão decorrerão no Campo de Jogos do Imortal de Albufeira.

A escolha do local de realização das provas de natación não está por enquanto decidida, tendo no entanto sido já oferecidas várias piscinas.

Estarão ainda presentes cerca de 150 deficientes e Lions estrangeiros nomeadamente de: Inglaterra, Bélgica, Holanda, Luxemburgo, França e talvez do Brasil, que efectuarão várias demonstrações de carácter desportivo.

4.—As despesas resultantes do convite efectuado pelo Lions Clube de Quarteira estão orçadas em cerca de 1.500.000\$ a pagar à Aldeia das Açoteias pelo alojamento e alimentação dos atletas.

Para realizar esta importância recebemos já alguns donativos importantes e a total colaboração da Aldeia das Açoteias, que aceitará os donativos em géneros alimentícios como forma de pagamento parcial.

Neste momento falta-nos ainda bastante para concretizar o montante estimado, mas aguardamos a recepção de mais ofertas.

Com o apoio de todos tentaremos promover o desporto entre Deficientes e contribuir para uma mais fácil integração dos mesmos na sociedade portuguesa.

## «Coração» de Vilamoura um desafio aos projectistas nacionais!

Organizada pela Lusotur, encontra-se aberto aos projectistas nacionais um concurso para um estudo de arquitectura da zona 1 — Sector 5 do Complexo Turístico de Vilamoura.

Bem no coração do maior empreendimento turístico privado da Europa, a localização privilegiada daquela zona, representando uma área vital para a qualidade de desenvolvimento do projecto, constitui inegavelmente um dos motivos de maior interesse urbanístico do conjunto.

### LEONEL & PEREIRA

Electricistas de Alta e Baixa Tensão

## ESCLARECIMENTO

José Manuel Pereira e Sousa esclarece para os devidos efeitos que não se responsabiliza por quaisquer aquisições de material ou contratos celebrados por Leonel Bento Gonçalves, ex-sócio da firma Leonel & Pereira, com sede em S. Clemente (Loulé), que foi dissolvida em 20 de Maio de 1980.

### AGÊNCIA VÍTOR

FUNERAIS E TRASLADAÇÕES

Serviço Internacional

Telefones 62404-62382 LOULÉ — ALGARVE

### LUÍS PONTES

e FÁTIMA PONTES

ADVOGADOS

R. do Município, n.º 3-1.º  
Telef. 62406  
8100 — LOULÉ

Quando conduzir um veículo pesado e ao aperceber-se de que pretende ultrapassá-lo, faça sinal com o piscar-piscar da esquerda e considere essa manobra perigosa.



A sua ajuda pode evitar um acidente.

A Voz de Loulé, N.º 850, 1-10-81

TRIBUNAL JUDICIAL DA COMARCA DE LOULÉ

## Anúncio

(1.ª publicação)

No dia 9 de Novembro de 1981, pelas 10 horas, no Tribunal desta Comarca, nos autos de carta precatória vinda do 12.º Juízo Cível de Lisboa e extraída nos autos de Execução de Sentença n.º 5713/A em que é exequente J. J. Gonçalves Sucrs. Comércio e Indústria, S.A.R.L., com sede em Lisboa, e executado José Barreto Bandarra, residente no sítio do Aroal, Boliqueime, Loulé, vai à praça, pela primeira vez, para se arrematar ao maior lance oferecido acima do valor adiante indicado, o seguinte prédio penhorado àquele executado:

1/4 (um quarto) do prédio rústico com a área de 7100 m2, composto de terra de semear, com árvores, no sítio do Zambujal, freguesia de Boliqueime, inscrito na matriz rústica sob o art.º n.º 4135. Vai à praça no valor de 880\$00.

Loulé, 16 de Julho de 1981.

O Juiz de Direito,

a) Mário Meira Torres Veiga  
O Escrivão de Direito,  
a) João Maria Martins da Silva

## VENDE-SE

Casa de campo com 11 divisões, no sítio de Alfarrobeira (Loulé), com vista para o mar. Bom Preço.

Informa pelo Telef. 63304 — LOULÉ.

## QUARTEIRA: Do Mercado à Fonte Santa

(continuação da pág. 4) esta situação está a impedir que muitas destas casas possam ser habitadas.

Que seja dado ao G. Desportivo Quarteirense condições para uma prática desportiva, pois há muitos anos que luta pela obtenção de um terreno onde possa construir o seu Parque de Jogos e aí poder fomentar e desenvolver em toda a sua dimensão desde os mais jovens aos seniores e em diferentes modalidades.

Finalmente uma chamada de atenção para a D. G. dos Portos para a necessidade urgente que há em se concretizar a conservação dos molhes de forma a que se defenda a Praia que pouco a pouco se vai desguindando.

Tínhamos chegado ao fim de um Depoimento que apesar de tudo ficou incompleto não só no nosso pensamento como também no do nosso entrevistado. Daí o que José Coelho Ju-

nior ainda nos disse: — Eu tinha muito mais para dizer. Tudo isto é muito pouco, mas é urgente que se digam as verdadeiras doas a quem doer. Penso ainda que muitos dos problemas apontados se resolveriam com outra brevidade se se conferisse às Juntas de Freguesias uma mais ampla autonomia administrativa e que fosse considerada a situação de cada uma de acordo com a dimensão, vocação e dinâmica da região.

Chegámos ao fim. A «A Voz de Loulé» resta-nos aguardar que os grandes problemas que afectam Quarteira e a sua população, (uma população que terá que viver doze meses em cada ano e não três ou quatro) sejam rapidamente concretizados com clarificação e consciência, para que não nos voltemos a sentar no estrado da mentira e da dúvida, quer na área social e habitacional, quer no Turismo e na Pesca.

## QUARTEIRATUR

AGÊNCIA IMOBILIÁRIA E TURÍSTICA

ALUGUER, VENDA E ADMINISTRAÇÃO DE APARTAMENTOS — MORADIAS — TERRENOS

Av. Infante de Sagres, 23

Telef. 33488

QUARTEIRA — ALGARVE

## CONSTRUÇÃO PARA VENDA

QUARTEIRA — Stúdio, duas e três assoalhadas, com estacionamento na cave, prontos a habitar.

LOULÉ — Três e quatro assoalhadas, em construção.

João de Sousa Murta, Filho & C.ª, Lda.

Telefones 62167/ 62261



8100 LOULÉ



## O caso do assassinio da jovem de Armação de Pera

Com o pedido de publicação, recebemos do Dr. Luís Catarino a carta que a seguir transcrevemos:

«Correndo, nas últimas semanas, no Algarve, nomeadamente em Lagos e Portimão, o falso boato de que seria eu o advogado defensor de Alberto Ribeiro dos Anjos, implicado na violação e no assassinio de menor Teresa da Caridade Lopes de Brito, de Armação de Pera, venho rogar a V. Ex.ª a publicação, (urgente se possível), do seguinte breve esclarecimento:

«Para todos os efeitos, declaro que não fui, não sou advo-

gado, nem para tal fui solicitado, de Alberto Ribeiro dos Anjos, implicado na violação e no assassinio recente da menor Teresa da Caridade Lopes de Brito, de Armação de Pera, ficando assim, expressamente desmentida qualquer notícia em sentido contrário.

Antecipadamente grato pela vossa atenção, reitero os meus cumprimentos e subscrevo-me De V. Ex.ª,

Muito atentamente,

LUÍS CATARINO

(com carteira profissional de advogado n.º 2057)

## Louça artística de Viana

No Posto de Turismo de Faro, mais propriamente na sua sala de exposições, esteve durante mais de um mês, uma exposição de LOUÇA ARTÍSTICA DE VIANA.

Milhares de pessoas assistiram aquela exposição artística, tendo sido considerada por uma das mais concorridas exposições realizadas naquela sala.

Assim, os milhares de visitantes puderam admirar a beleza e a riqueza de expressões das 122 peças ali reunidas e pode até afirmar-se, por se tratar de peças executadas manualmente, que não haverá peças iguais, mas apenas semelhantes.

O fabrico de objectos de barro para os mais diversos fins, a que se dá o nome de olaria ou cerâmica é por certo uma das mais antigas indústrias praticadas pelo homem. A sua origem perde-se na obscuridade dos tempos, embora só a partir do neolítico se possa afirmar com segurança que o homem aprendeu a modelar a argila misturada com água, seguindo-a de secagem pelo Sol e posteriormente cozendo-a ao fogo.

A origem da cerâmica portu-

guesa é tão antiga que nunca foi possível encontrar-se a sua data. Nela convergem, como é natural, influências das de outros povos dada a longa permanência dos romanos e dos árabes no território que viria a ser Portugal.

Sendo a cerâmica através de milénios a indústria artesanal mais divulgada, aquela a que o homem tem dedicado o mais remoto interesse produzindo objectos de utilidade e decorativos, adaptando estilos das várias épocas mas sempre com um cunho próprio da região onde a indústria está instalada, assim sucede com a Louça Artística de Viana, produzida em Meadela, pequena localidade do Distrito de Viana do Castelo, onde se situam as Fábricas Jerónimo Pereira Campos, Filhos, que ainda hoje mantem a tradição da cerâmica pintada manualmente por hábeis artistas da região como já o faziam os seus antepassados transformando cada peça numa obra de arte, originais ou adaptados mas mantendo sempre a linha da consagrada LOUÇA DE VIANA.

DIAMANTINO BARRIGA

## Cinema Miranda — Almansil

Programação de Outubro:

Dia 1 — «A Ilha do Adeus» com David Hemmings, A vida, o amor, a saudade fala ao coração. Dia 2 — «Conviver, gozar e não só» (filme pornográfico), versão Americana. Dia 3 — «Joshua, o cavaleiro negro» com Fred Williamson, um grande western. Dia 4 — «Prazer de Mulher» com Edwige Fenech, uma comédia picante. Dia 8 — «Lutador em Fúria» um filme de Karate. Dia 9 — «A filha sex do Senador» (filme pornográfico), versão americana, int. a menores de 18 anos. Dia 10 — «Django», com Montgomery Wood, filme de pancadaria. Dia 11 — «Uma razão para viver, outra para morrer», com Bud Spencer. Um grande filme de pancadaria. Dia 13 — «Cidade Violenta», com Charles Bronson, filme policial. Dia 15 — «Vamos matar companheiros» com Franco Nero, um grande western. Dia 16 — «Sexo louco das loiras» (filme pornográfico). Dia 17 «Adeus Gringo», com Montgomery Wood, um filme de Pancadaria. Dia 18 — «Golpe secreto do Guarda Chuvva», uma comédia sentimental. Dia 20 — «O caso Sharon Tate», com George Dizenzo, filme policial. Dia 22 — «Selvagens da noite» com Michael Beck, um filme de aventuras. Dia 23 — «Sexo ao Pequeno almoço», (filme pornográfico). Dia 24 — «Falcões em Duelo» com Wang Shen, filme de Karate. Dia 25 — «Empresta-me a tua mulher»,

com Lando Buzzanca, uma comédia gira. Dia 27 — «Brinquedo» com Nino Manfredi, um policial emotivo. Dia 29 — «A Profecia» com Talia Shire, um filme de terror. Dia 30 — «Gulosos do amor», filme pornográfico. Dia 31 — «O Tesouro do Laço de Prata» com Lex Barker, filme de aventuras.

## Contribuições e Impostos

Para esclarecimento dos interessados esclarece-se que se encontram a pagamento, durante o mês de Outubro na Tesouraria de Finanças, as seguintes contribuições e impostos:

CONTRIBUIÇÃO INDUSTRIAL — Grupo B de 1980 (correção da liquidação provisória e definitiva).

IMPOSTO DE MAIS-VALIAS de 1980.

IMPOSTO COMPLEMENTAR — Secção A do ano de 1980 (nos casos em que o contribuinte não tenha optado pela autoliquidação — art.º 3.º do Decreto-Lei n.º 136/81 de 29 de Maio).

## APARTAMENTOS

VENDEM-SE, na Av. do Liceu em Faro.

Trata Manuel Bota Filipe Viegas - Telef. 94115 — 8100 ALMANSIL.

## MISTÉRIOS!

## DOIS MUNDOS — ESTE E O OUTRO

(Conclusão)

A Terra, a Mulher e os Cultivos.

— A Mãe Terra — que dá Vida a todos os seres e alimenta generosamente a Bêsta, e Homem e as árvores, — recebendo-os, logo, no seu largo e

profundo seio, e, tendo-os em todos os pontos, identificados com a mulher. — O Céu (Urano), por vezes com distintas denominações, foi tido, como o Varão; este fertiliza, — aquela produz. Também, sem a chuva celeste, não nasceriam os vegetais e, doutra parte, também

sem a Terra frutífera, não mais haveria sementes; a Terra está impregnada de força, mas deve essa força, à sua capacidade de dar fruto e à sua Maternidade.

A Terra é fértil e está viva, — pois tudo o que sai da terra está dotado de Vida, e, tudo o que volta a ela adquire novamente Vida. O Céu e a Terra, têm sido as supremas Divindades em muitas Mitologias, pois têm sempre constituído no Mundo uma paridade primordial, — como um benquisto par «Mitológico-Cosmogónico». A Terra está tida como a nossa Mãe; o Céu como o nosso Pai; o Céu fertiliza a terra, através da chuva, e a Terra, produz os cereais e as ervas.

Assim, a vinculação da mulher à Terra — como divindade feminina e adorada, por mostrar-se a si mesma, — por devolver, por dar fruto, por receber; assim, o cultivo se destina à mulher, para maior solidariedade de ambas, pois a função mais específica da mulher e a Terra, — é frutificar; logo, a intervenção de uma mulher estéril nas operações de cultivo, é considerada perigosa para este; pelo contrário, também se diz — que se a sementeira se faz por uma mulher grávida, a colheita será mais abundante; com razão ou sem razão, se acredita, no Sul de Itália, que tudo o que empreenda uma mulher grávida, terá êxito.

Os Índios do Orinoco, na América Meridional, deixam às mulheres a tarefa de semear o milho e de plantar as raízes, porque, assim como, as mulheres sabem conceber e dar à luz filhos, assim também, os grãos e as raízes que elas plantam, dão frutos muito mais abundantes — de que se fossem plantadas por mão de homem.

Os Jíbaros crêem que as mulheres exercem uma influência especial, misteriosa, sobre o crescimento das plantas; a mulher, além disso, praticava de maneira exclusiva, nos primitivos tempos, a Agricultura. O Homem caçava, pescava e domesticava as bestas. A mulher — como companheira e aguda observadora, não somente, colhia frutas, ervas e raízes comestíveis, senão que começava a reproduzir os fenómenos naturais da vegetação. De todas estas crenças e realidades que subsistem ainda nos tempos de hoje em alguns pontos do Globo, — a importância das dualidades «Mulher-Terra» e «Homem-Ganadaria» que derivam do mais primogénio de «Céu-Terra», como princípios de Masculino e Feminino, respectivamente.

VRSA., 10/7/81 = CGP/

## VENDE-SE

Terreno para construção, com facilidade de água e luz, no Monte do Galvão — Almansil — Poço.

Tratar com Manuel Mendes Serafim, no próprio local. (850)

## VENDEM-SE

APARTAMENTOS com 3 assoalhadas, na Rua Quinta de Betunes, n.º 16, em Loulé.

Tratar com Bernardino Rosa no local ou pelo Telf. 63233 LOULÉ

setecentos e quarenta e cinco mil quatrocentos e quarenta e seis escudos; FORD, matrícula GR, traço, cinquenta e oito, traço, setenta e quatro, com o valor deduzido de amortizações de seiscentos e vinte e seis mil e duzentos escudos, e TOYOTA, matrícula ES, traço, sessenta e dois, traço, noventa e quatro, com o valor deduzido de amortizações de setecentos e cinquenta e um mil seiscentos e sessenta e quatro escudos. A quota de JOAQUIM MORENCE MARTINS, encontra-se totalmente realizada em dinheiro já entrado na caixa social.

QUINTO — São exigíveis prestações suplementares de capital na forma deliberada em Assembleia Geral.

SEXTO — É livre a cessão de quotas entre os sócios. A estranhos fica sujeita ao direito de preferência a exercer sucessivamente pelos outros sócios e pela sociedade.

SÉTIMO — É permitida a amortização das quotas de qualquer sócio pela sociedade, em caso de morte dissolução, falência ou insolvência de qualquer deles. A amortização será deliberada em Assembleia Geral e exercer-se-á mediante o pagamento do valor nominal da quota a amortizar, em seis prestações semestrais sucessivas a contar da data da deliberação.

OITAVO — UM — A gerência da sociedade e a sua representação em juízo ou fora dele com dispensa de caução e com ou sem remuneração conforme for decidido em Assembleia Geral fica a cargo do sócio JOAQUIM MORENCE MARTINS, que a poderá delegar, por mandato em terceiros.

DOIS — Fica compreendido nos poderes de gerência a aquisição ou alienação de veículos automóveis ou de quaisquer outros bens móveis ou imóveis.

NONO — Para obrigar a sociedade basta a assinatura do gerente ou de seu mandatário.

DÉCIMO — As Assembleias Gerais serão convocadas por cartas registadas, dirigidas ao domicílio ou sede dos sócios sempre que a Lei não prescreve outra forma de convocatória.

São Brás de Alportel, quatro de Setembro de mil novecentos e oitenta e um.

A Ajudante do Cartório, (Assinatura ilegível)

## CARTÓRIO NOTARIAL DE SÃO BRÁS DE ALPORTEL

CERTIFICO, para efeitos de publicação que, por escritura de 1 do corrente mês, exarada de folhas 81 a 83 verso do livro para escrituras diversas, n.º 18-B, deste Cartório, foi constituída entre a firma «J. MARTINS & COMPANHIA, LIMITADA, e JOAQUIM MORENCE MARTINS, uma sociedade comercial por quotas de responsabilidade limitada, sob a denominação «QUARTINGEL — SOCIEDADE DE CONGELAÇÃO, LIMITADA», que se regerá pelos artigos constantes da fotocópia anexa, que com esta se compõe de três folhas que vão numeradas, rubricadas e autenticadas com o selo branco deste Cartório e vai conforme ao original.

PRIMEIRO — A sociedade adopta a denominação de «QUARTINGEL — SOCIEDADE DE CONGELAÇÃO, LIMITADA» e tem a sua duração ilimitada a partir de hoje.

SEGUNDO — UM — A sua sede é no sítio do Seminário, freguesia de Quarteira, concelho de Loulé.

DOIS — Pode, porém, por simples deliberação da Assembleia Geral mudar a sua sede, transferindo-a para qualquer ponto do território nacional.

TERCEIRO — O objecto social é a exploração da indústria de conservação de alimentos por frigorificação ou congelação ou qualquer outro ramo comercial ou industrial que decida explorar.

QUARTO — UM — O capital social é de NOVE MILHÕES DE ESCUDOS, dividido em duas quotas, das quais uma de dois milhões cento e vinte e três mil trezentos e dez escudos pertence a J. MARTINS & COMPANHIA, LIMITADA, e outra de seis milhões oitocentos e setenta e seis mil seiscentos e noventa escudos pertence ao sócio JOAQUIM MORENCE MARTINS.

DOIS — A quota de J. MARTINS & COMPANHIA, LIMITADA, é realizada pela transferência hoje feita para o património de Quartingel — Sociedade de Congelação, Limitada, das seguintes viaturas àquela pertencentes: MERCEDES, matrícula DR, traço, noventa e cinco, traço, setenta e nove, com o valor, deduzido de amortizações, de



# Horoscópio

por HENRIETTE A. BONDA

Período de 28 de Setembro a 27 de Outubro de 1981

**CARNEIRO — 21/3 a 20/4: BALANÇA — 21/9 a 20/10:**

Durante este período você ama a velocidade, a mudança, as ideias e a aventura. Nunca estará quieto. Tudo isto agrava os riscos de instabilidade e de dispersão. Atenção!

**Saúde:** Os conflitos interiores podem ser a causa de sua angústia. Acalme-se e faça auto-análise.

**TOURO — 21/4 a 20/5:**

Nunca é demais demonstrar seu afecto e carinho. Visite os amigos e você se sentirá recompensado também. Aprecie os pequenos trabalhos manuais.

No amor não se mostra leviano, por gosto de agradar ou para se divertir. No seu trabalho é possível que você precise viajar.

**Saúde:** Problemas respiratórios. Procure um médico se for necessário.

**GÊMEOS — 21/5 a 20/6:**

Você tem vontade de discussões revoltantes. Cuidado com seus altos e baixos de humor, isto afasta as pessoas amadas. Evite reacções bruscas e olhares fulminantes. Use todo o seu tacto e habilidade para obter a harmonia.

**Saúde:** problemas intestinais de origem nervosa.

**CÂNCER — 21/6 a 20/7:**

Você tem a natureza sentimental e romanesca, mas atenção não vá sofrer decepções, como todos os sonhadores. Você está demasiado hesitante. Não dependa dos que o rodeiam. Este mês é melhor para as mulheres do que para os homens.

**Saúde:** Tensão forte e depressões. Procure-se acalmar e seja optimista. Depois da chuva sempre o sol reaparece.

**LEÃO — 21/7 a 20/8:**

Contactos fáceis com o mundo exterior. Você está optimista, inteligente e tem fascínio pessoal. A sorte pode orientar o destino e garantir o sucesso. Período favorável.

**Saúde:** Você se sentirá bem disposto para realizar suas actividades.

**VIRGEM — 21/8 a 20/9:**

Você tem um espírito muito observador e crítico. Para os inimigos o seu rancor é tenaz e mostra-se bastante duro. Você é famoso pelo senso de humor e pela rapidez em perceber o lado cómico da vida. Explore isso!

**Saúde:** Evite extravagâncias e consuma pouco álcool.

Muito hesitante, com acessos de teimosia. Excepcionais relações com o público ou uma clientela. Paixões tumultuosas. Evite saltos no escuro.

**Saúde:** Tensões fortes. Procure controlar-se.

**ESCORPIÃO — 21/10 a 20/11:**

Porque se serve das palavras como arma, você exige de si próprio uma lucidez constante, mas não teime ser levado pelo amor. Aceite as alegrias da vida sentimental.

**Saúde:** Nenhum problema.

**SAGITÁRIO — 21/11 a 20/12:**

Você é entusiasta da liberdade e da independência. Só aceita os limites que a si próprio se impuser. Não seja arrogante. Concentre-se sobre as coisas importantes, tanto no trabalho quanto na sua vida familiar.

**Saúde:** Alimente-se melhor.

**CAPRICÓRNIO — 21/12 a 20/1:**

Este período é sob a forte influência da família. Você tem uma aparência sedutora, mas determinação inquebrantável. Deve vencer os problemas para ficar mais forte.

**Saúde:** Nervosidade. Relaxe-se e respire profundamente.

**AQUÁRIO — 21/1 a 20/2:**

Durante o mês todo você está muito vivo e também hiper-nervoso. Não se deixe levar por excesso de optimismo. A fase é boa mas requer calma e reflexão.

**Saúde:** Nenhuma novidade, mas procure relaxar-se quando se sentir tenso.

**PEIXES — 21/2 a 20/3:**

Período de falta de energia. Você pode viver momentos de confusão. Aproveite para relaxar um pouco e evitar os actos importantes. Aguarde uma oportunidade melhor. Tudo vai melhorar sensivelmente daqui para a frente.

**Saúde:** Repouse ao menor sinal de cansaço e evite conflitos no ambiente familiar.

## TERRENO

Vende-se em Almansil, bem localizado, com cerca de 1000 m2. Plano, com água e luz junto.

Telefone: 23638 — 23764 à noite — FARO.

## Notícias Pessoais

### ● PARTIDAS E CHEGADAS

Acompanhado de seus filhos e esposa sr.ª D. Apolinária Maria Nunes Mealha Sequeira Afonso deu-nos o prazer da sua visita o nosso prezado amigo e assinante e antigo colaborador do nosso jornal, sr. Dr. Manuel Joaquim Sequeira Afonso, advogado no foro de Lisboa.

De visita a seus familiares e amigos esteve entre nós o nosso dedicado assinante na Venezuela sr. Rogério de Sousa Faisca, que se fez acompanhar de sua esposa, filhos e seus irmãos sr. Adelino Sousa Faisca e sr.ª D. Raquel Sousa Faisca.

### ● FALECIMENTOS

Vítima de doença súbita, faleceu no hospital de Loulé, no passado dia 16 de Setembro o sr. Manuel Guerreiro Filipe, que contava 84 anos de idade.

O saudoso extinto era casado com a sr.ª D. Maria Benta, há alguns meses internada no Hospital de Loulé, vindo também a falecer no dia 17 de Setembro.

Os saudosos extintos eram pais das sr.ªs D. Maria José Mestre Filipe, casada com o sr. Joaquim Correia de Sousa, nosso dedicado assinante em França, D. Maria Valentina Mestre Filipe, casada com o sr. Adelino de Sousa Mendonça, nosso dedicado assinante na Venezuela e do sr. Joaquim Mestre Filipe, casado com a sr.ª D. Dorila Mendes Leandro.

A família enlutada, apresentamos sentidas condolências.

Faleceu em Lisboa no passado dia 1 de Setembro a nossa dedicada assinante sr.ª D. Maria da Piedade Vinhas Lopes, que contava 91 anos de idade.

A saudosa extinta era mãe do nosso prezado amigo e dedicado assinante sr. Arquitecto Eurico Pinto Lopes, residente em Lisboa e da sr.ª Dr.ª D. Maria Lisete Vinhas Pinto Lopes, casada com o nosso velho amigo, estimado assinante e conterrâneo sr. Francisco Elias Garcia, agente do Banco de Portugal em Castelo Branco e da sr.ª Dr.ª D. Maria Libânia Vinhas Pinto Lopes e era avó das sr.ªs D. Eunice Maria da Piedade Pinto Lopes Félix Machado, Dr.ª D. Alberta Maria da Piedade Pinto Lopes, residente em Armação de Pera, Dr.ª Maria Eduarda Pinto Lopes Elias Garcia, D. Maria Clara Pinto Lopes Elias Garcia e do sr. Eduardo Pinto Lopes Elias Garcia, residentes em Castelo Branco.

A família enlutada apresentamos sentidas condolências.

## VENDE-SE

Uma camioneta de 3.500 Kgs. 2 automóveis (1 Peugeot, 1 Simca 1501) em óptimo estado.

Tratar com: Avelino R. Santos — Telef. 62423 e 62754.

**Luís Manuel A. R. Batalau**

MÉDICO  
Especialista Pediatria

CONSULTÓRIO:  
R. Padre António Vieira,  
19 — 8100 LOULÉ

# TURISMO EM NOTÍCIA

## ● DR. MANUEL PAULINO REVÉS — COORDENADOR DOS CURSOS DE HOTELARIA NA E. H. T. A.

Assumiu as funções de Coordenador dos Cursos de Hotelaria na Escola de Hotelaria e Turismo do Algarve, em Faro, o dr. Manuel Paulino Revés. Natural da Mina de São Domingos, trata-se de um conhecido profissional do sector, que abriu a Agência Star em Faro, trabalhando depois no Norhalst — Aldeia do Golfe, em Vilamoura e esteve alguns anos no Brasil, onde se formou em Economia pela Universidade Católica de Pernambuco e foi Director Comercial da Mathóteis (uma importante cadeia hoteleira). Anteriormente era Director Financeiro do Apartotel Auramar, em Albufeira.

## ● FERNANDO BARATA PROJECTOU «GREEN LION»

No âmbito da reestruturação administrativa do Sporting Clube Farense e tendo em vista a criação de apoios financeiros para concretizar dos projectos que a Direcção presidida por Fernando Barata tem em mente, vai constituir-se uma empresa denominada «Green Lion» (Leão Verde) que explorará diversos estabelecimentos hoteleiros e similares. O nome é uma réplica à «Green Lina» (a linha turística dos autocarros londrinos) e explorará, conforme foi declarado por Fernando Barata, numa fase inicial, um restaurante em Faro, um bloco de 40 apartamentos em Albufeira, um mini-mercado, um self-service e uma boutique.

Ainda segundo declarações daquele conhecido empresário a direcção da «Green Lion» será confiada em «full-time» a Brito Figueira.

## ● MINISTRO DO COMÉRCIO E TURISMO DE OMÃ VISITOU A PROVÍNCIA

No âmbito da sua visita a Portugal deslocou-se ao Algarve, visitando especialmente o concelho de Loulé o Ministro do Comércio e Turismo do Sultanato de Omã, Mohamed Al Zubair. Apreciou alguns complexos turísticos em Quinta do Lago, Vale do Lobo e Vilamoura, inteirando-se do desenvolvimento turístico da região e da viabilidade e apetência para investimentos financeiros. Acompanhado pelo dr. Vaz Pinto (Ministro do Comércio e Turismo de Portugal) aquele governante de Omã fazia-se acompanhar por várias entidades do seu país,

entre as quais o Embaixador de Omã em Paris. O dr. Baptista Coelho (Presidente da C. R. T. A.) acompanhou a comitiva visitante, a quem obsequiou com uma recepção e várias lembranças regionais

## ● CRTA PREPARA INICIATIVAS PARA A PRÓXIMA ÉPOCA BAIXA

Como aliás é seu mister, preocupa-se a Comissão Regional de Turismo do Algarve em promover iniciativas que levem a minimizar a quebra do fluxo turístico nesta região, durante a chamada época baixa.

Dentro de tal espírito, e doutros empreendimentos a levar a efeito por essa ocasião, figura a Primeira Semana Árabe no Algarve, que decorrerá na Aldeia das Açoteias no último mês do ano, entre os dias 7 e 12.

Outra iniciativa de maior realce, igualmente a merecer registo especial, é a actuação da Companhia Nacional de Bailado em Faro, nos dias 4 e 5 do mesmo mês, assim como, para o dia 11 de Novembro, a Primeira Grande Prova de Vinho do Algarve, a realizar em S. Brás de Alportel.

Dentro de dias vai realizar-se, entretanto, uma reunião do Conselho Regional da referida Comissão de Turismo, em que, entre outros problemas, será tratado o da sua situação financeira, resultante do recebimento da parte que lhe cabe de cobrança do Imposto de Turismo, feita pelas câmaras municipais o que lhe é entregue regularmente, excepto apenas por parte das de Vila Real de Santo António e da Vila do Bispo.

## ● CONVÍVIO AVIS-TAP-ACOTEIAS... QUASE NA «ESTRADA»

Já este número se encontrava na Tipografia, quando aconteceu o primeiro encontro que anunciou o maravilhoso carnaval e verdadeira festa de turismo, que ano após ano e sempre de forma inesquecível, vêm organizando a Avis-TAP-Açoteias, com a indiscutível colaboração do Seromenho (com a sua saúde quase recuperada) e o Pena Aleixo. Embora possamos adiantar que uma das fatias deste convívio pertence à Agência de Viagem Turalgarve cujo proprietário é o jouletano Clemente, pioneira figura dos operadores turísticos algarvios... só no próximo número nos será possível fornecer dados concretos (com excepção dos percursos e é caso para dizer: «querias...») sobre este já tradicional e maravilhoso convívio.

neto - gomes

## GAGO LEIRIA

MÉDICO ESPECIALISTA

DOENÇAS DE CORAÇÃO  
ELECTROCARDIOGRAMAS

Consultas — 2.ª, 4.ª, e 5.ª a partir das 15 horas  
Electrocardiogramas — Dias úteis  
das 9 às 13 e das 15 às 19 horas

PRAÇA ALEXANDRE HERCULANO, 29-1.ª

(Antigo Largo da Lagoa)

TELEF. 28828 — 8000 FARO

## AGÊNCIA DOCUMENTAÇÃO DO SUL de Noélia Maria F. Ribeiro

TRATAMOS DE:

- Legalização de automóveis estrangeiros
- (emigrantes)
- Renovação de cartas de condução
- Averbamentos ou substituição de livretes
- Títulos de propriedade
- Licenças de Circulação
- Declarações
- Requerimentos ou qualquer documentação comercial
- Seguros

Rua Maria Campina (antiga R. da Carreira)  
Telefone 63103 — LOULÉ



## COLUNA DO EMIGRANTE

O Dr. José Vitorino  
Secretário de Estado  
da Emigração  
esteve em França

Esteve alguns dias em França, onde viveu de perto os problemas dos nossos emigrantes, o Dr. José Vitorino actual Secretário do Estado da Emigração e Comunidades Portuguesas, que aproveitou tal visita para, em contacto com o seu homólogo francês, François Autin, tratar de alguns problemas que afligem os Portugueses que trabalham em França.

Das questões tratadas entre os dois titulares das pastas da Emigração, salientam-se os problemas da saúde, ensino e trabalho entre outros.

Entretanto o representante do Governo Francês salientou que um dos principais objectivos da nova política francesa para o sector é pôr cobro à situação de precariedade em que vivem alguns emigrantes, o que implica a análise dos problemas que lhes dizem respeito em estreita relação com o País de origem.

Em França o Dr. José Vitorino, que se fez acompanhar pelo Presidente do Instituto da Emigração, teve vários contactos com as comunidades portuguesas, designadamente com os responsáveis pelo apoio aos emigrantes na região de Paris.

Entretanto em S. Maur, nos arredores de Paris, e durante uma festa que lhe foi oferecida pela Associação da Emigração local, o Dr. José Vitorino salientou a necessidade de se apoiar as famílias dos Emigrantes que fiquem em Portugal ao mesmo tempo que fez um apelo de forma a que se verifique a participação dos emigrantes na resolução dos seus próprios problemas, afirmando que a sua Secretaria de Estado «não poderá ser apenas uma caixa do correio».

O Dr. José Vitorino aproveitou a sua estada em França, para inaugurar um centro de apoio psicológico aos nossos emigrantes.

## IMPORTANTE ACHADO ARQUEOLÓGICO

No passado dia 16 de Agosto de 1981 foi detectado frente à ilha Deserta numa zona denominada Pedra do Zimbral, aproximadamente a 16 m de profundidade, uma ânfora de barro e uma âncora de chumbo que se presume serem da época de ocupação romana.

O importante achado arqueológico foi detectado pelo Arq.º Pais. Fausto do Nascimento no decorrer de um mergulho de prospecção da costa algarvia e seria mais tarde trazido para a superfície pelo pessoal da embarcação de pesca da ilha da

## QUE FUTURO PARA A SAÚDE ALGARVIA

Município algarvio reage aos cortes  
orçamentais no Hospital Distrital

Da Assembleia Municipal de Faro e com o pedido de publicação e relacionado com os cortes orçamentais que se verificaram no Hospital Distrital de Faro, recebemos a proposta que abaixo se transcreve:

### PROPOSTA

Considerando o grave prejuízo que representa para os municípios do Concelho de Faro e para os utentes de todo o Algarve, nacionais ou estrangeiros, os vultuosos cortes orçamentais impostos no Hospital Distrital de Faro pela administração central, através do Ministério dos Assuntos Sociais;

Considerando que aos autarcas eleitos compete a defesa intransigente dos interesses dos mesmos municípios, dentro de um conceito de regionalização e de poder local que nos cumpre assumir;

Considerando que a saúde é um dos mais fundamentais interesses e direitos das populações;

Considerando que os cortes orçamentais referidos impedem a entrada em funcionamento,

além de muitos outros, de alguns serviços vitais como diálise renal, despiagem do glaucoma, electroencefalografia ou cirurgia cardio-vascular;

Proponho, nos termos do regimento:

I — «Um voto de protesto veemente pelo inesperado e imprevisível corte da dotação orçamental solicitada pelo Hospital Distrital de Faro que impossibilitará a curto e médio prazo uma prestação diferenciada de cuidados secundários de saúde à população algarvia e aos turistas em geral».

II — Que pela mesa da Assembleia Municipal seja dado conhecimento deste assunto e da posição da Assembleia a S. Ex.ª o Presidente da República, Presidente da Assembleia da República, Primeiro Ministro, Deputados pelo Algarve, Ministros dos Assuntos Sociais, Director Geral dos Hospitais, Direcção de Zona Hospitalar do Sul com a viva recomendação de que tal corte seja revisto e corrigido.

III — Que destas resoluções seja dado conhecimento aos meios de comunicação social,

## Cerca de setenta e cinco mil contos de haxixe apreendidos em Olhão pela Polícia Judiciária

Cerca de 330 quilos de «haxixe», avaliados em 75 mil contos, foram apreendidos pela Polícia Judiciária portuguesa, de colaboração com a sua congénere espanhola na semana passada, perto de Olhão.

De acordo com uma nota divulgada pelo gabinete de Imprensa daquela corporação, foram detidos quatro indivíduos suspeitos: um cidadão espanhol de apelido Marquez e três portugueses, de nomes Amaro, Manuel e Palma.

O «haxixe», proveniente da zona de Tânger-Marrocos, en-

contrava-se em placas acondicionadas no interior de vários sacos de serapilheira, nos quais se pode identificar a sua origem. Transportado numa lanchar com bandeira holandesa que logrou escapar, já perto da costa portuguesa, os sacos com o «haxixe» foram transferidos para uma pequena barca que, por sua vez, descarregou a droga perto de Portimão.

Parte do estupefaciente agora apreendido ficaria em Portugal e o restante destinava-se à Espanha, devendo seguir para este país por via terrestre, em viaturas automóveis.

Na operação realizada pela Secção Central de Investigação de Tráfico de Estupefacientes da Polícia Judiciária, que teve a colaboração da Inspeção de Faro, foram igualmente apreendidos dois automóveis de matrícula estrangeira, um dos quais da marca «Mercedes», bem como a barca que efectuou o transbordo.

O comunicado da PJ refere que a presente apreensão é a de maior vulto até à data efectuada, de «haxixe» desembarcado em território nacional.

Um informador da PJ disse, a propósito da detenção dos quatro componentes da rede de traficantes, que estes deveriam desempenhar altas funções dentro da organização, muito embora não se possa dizer que são os cabecilhas.

## Kiss - Areias de S. João

Um espaço novo, para a qualidade  
turística que se deseja

Muita gente, quase toda a gente (como se costuma dizer) ligada a esta grande máquina que se chama turismo «abalou» um dia destes em direcção às Areias de S. João para assistir à inauguração do KISS — Discoteca-Restaurante-Bar, um magnífico complexo situado num edifício de três pisos, especialmente construído para o fim a que se destina.

Propriedade dos nossos amigos José António Gonçalves Emídio e Liberto Bento Mealha, a empresa adquiriu o nome de: EMÍDIO E MEALHA, LDA.

Tendo como Director Geral o conhecido Edmundo Falé, o KISS é de verdade um lugar apaixonante, decorado com requintado bom gosto e que passa a constituir um local a visitar pelo cliente mais exigente.

A Discoteca situa-se no piso térreo ao nível do r/c e quanto à decoração, esta é sóbria. Predominam nas paredes o tom Bordeaux e os bancos e pufs são em tecido no tom de rosa velho. Das mesas redondas, pequenas mas personalizadas sobressai por debaixo de um tampo de vidro o símbolo do beijo «KISS».

O Restaurante e o Grill, constituem sem dúvida um extraordinário local, com ampla capacidade e com um serviço de apoio de bar, com capacidade para 30 pessoas que podem tomar o seu aperitivo enquanto as refeições não são servidas.

Ainda em fase de acabamento, o Restaurante situa-se no 2.º piso, também em dois níveis e dele se disfruta através de amplos painéis envidraçados circundantes, um excelente panorama sobre o mar. As mesas distribuídas pelos dois níveis existentes, garantem uma capacidade de 100 lugares sentados.

Numa noite que durou até às tantas, e que funcionou como marco das magníficas estruturas de «KISS» ficámos com a ideia de que estamos perante um empreendimento em que o imperativo se chama qualidade. Esperamos e desejamos que sim, pois a qualidade tem sido a pedra no sapato do nosso serviço hoteleiro.

Ao «KISS», ao Emídio e Mealha, ao Edmundo Falé e à sua dinâmica equipa, «A Voz de Loulé» deseja longa vida e bom negócio, tendo como etiqueta a qualidade hoteleira.

## DO ARCO DA VILA

(continuação da pág. 1)

acontecerem) em Janeiro/Fevereiro os inúmeros frequentadores do Mercado de Loulé, possam usufruir de melhores instalações.

Apesar de não nos sentirmos nada à vontade neste ou noutro tipo de construção (por desconhecimento total, o que deve ser perdoável) ficámos com a sensação que seria possível arquitectar um tipo de obra com uma mais ampla função de polivalência, mesmo com as actuais estruturas e que nos parecem suficientemente sólidas para tal.

É que (e salvo a opinião dos entendidos) seria possível localizar nas renovadas estruturas um primeiro andar, aliás como existe noutros locais, e ganhar-se-ia uma obra para um futuro muito mais lato.

Conclui-se que o Mercado de Loulé com a construção do tal primeiro andar e pela ampla área que iria ocupar, ficaria

excelentemente apetrechado e como se costuma dizer, «matar-se-ia dois coelhos com uma cajadada só...».

Seja como for (e passe a anterior imagem júcusa) e porque outras cabeças pensaram a mesma sentença, ficámos a aguardar que a evolução da obra nos mostre com fidelidade o que vai ser «o lavar da cara» do Mercado de Loulé.

## CINE - TEATRO LOULETANO

Durante o mês de Outubro a Lusomundo apresenta no Cinema de Loulé os seguintes filmes: Dia 1 — «2001: Odisseia no Espaço» N/A 13. Dia 2 — «Noites Suecas» Porno. Dia 3 — «As Duas eram Dinamite» N/A 18 anos. Dia 4 — «A Contagem Final» N/A 13. Dia 6 — «O Grande Atirador» N/A 13. Dia 8 — «O Ritmo da Felicidade» N/A 13 anos. Dia 10 — «Grito de Guerra dos Apaches» N/A 13 anos. Dia 11 — «Passageiro da Chuva» N/A 18 anos. Inf. Festival Tom e Jerry, 6 anos. Dia 13 — «Os 7 Fantásticos», Int. 13 anos. Dia 15 — «Encontro com o Perigo» Int. 13 anos. Dia 16 — «Desflorações», Porno. Dia 17 — «Terror dos Abismos» N/A 13. Dia 18 — «Novas Aventuras de Herbie» 6 anos. Dia 20 — «Discípulos do Dragão Negro» Int. 13. Dia 22 — «Holocausto Canibal» Int. 18 anos. Dia 24 — «Gendarme e os Extra terrestres» N/A 13. Dia 27 — «Para nós é Canja» N/A 13. Dia 29 — «Corrida da Morte do Ano 2000» Int. 18. Dia 30 — «Escravas do Sexo» Porno. Dia 31 — «A Ilha dos Homens Pelos» Int. 13 anos.

**UNITED**

RECORDAÇÕES  
BRINDES PUBLICITÁRIOS  
Contacte-nos!

GONÇALVES & ALMEIDA, LDA.  
APARTADO 54 - 8106 ALMANSIL CODEX  
EXPOSIÇÃO: ESTRADA NACIONAL 125  
ALMANSIL. TEL: 089 - 94747

## “HIPERMERCADO DE TAPEÇARIA”

Um estabelecimento moderno para tomar a sua casa mais confortável

ALCATIFAS DE QUALIDADE • CARPETES • PASSADERAS  
PAVIMENTOS • PLÁSTICOS • ATOALHADOS • COLCHAS E LENÇÓIS

VISITE-NOS NA ESTRADA NACIONAL 125 • ALMANSIL