

LOULÉ

não figura como final de etapa na
33.ª Volta a Portugal!

Apela-se para os responsáveis
pelo desporto e pelo turismo!

(Avença)



ANO XVIII N.º 443

JUNHO — 2

1970

QUINZENÁRIO DE INFORMAÇÃO E PROPAGANDA REGIONALISTA

Composto e impresso na
TIPOGRAFIA UNIAO
Tel. 22319 — Rua do Município, 12 — FARO

DIRECTOR, EDITOR E PROPRIETARIO
José Maria da Piedade Barros

Redacção e Administração
GRAFICA LOULETANA
Tel. 62536 — R. da Carreira — LOULÉ

LOULÉ E O CAMINHO DE FERRO

Disse-nos alguém, espírito arguto e inteligência robusta, que se estava a malbaratar o tempo com coisas ultrapassadas. Diziamos que não é possível voltar ao tempo dos transportes por carreta ou hipomóveis, e que a ten-

FOI EMPOSSADO

o novo Chefe do Departamento Marítimo do Sul e Capitão do Porto de Faro

Na passada 4.ª feira realizou-se na Capitania do Porto de Faro a cerimónia de transmissão de poderes ao nosso provincial Capitão de Mar e Guerra sr. Joaquim Cortes Carrasco, nas funções de Chefe do Departamento Marítimo do Sul e de Capitão do Porto de Faro. A posse foi-lhe conferida pelo Capitão de Fragata sr. Mateus Cunha Chagas, que desempenhava aquelas funções. Assistiram várias individualidades, mormente oficiais da Marinha.

O Capitão de Mar e Guerra Cortes Carrasco assume na 2.ª feira pelas 10 horas o comando da Capitania do Porto de Olhão.

dência actual é para a circulação automóvel e tráfego aéreo.

Aceitei calmamente a sua avisada observação, e com a maior convicção obtemperei que não me parecia ser inteiramente assim, porque por toda parte se estavam a melhorar e aperfeiçoar os transportes ferroviários e a construir-se novas e importantes vias férreas. E que essas pessoas que as projectavam e delineavam não eram pessoas ultrapassadas, antes engenheiros e dirigentes actuais, na plena força das suas capacidades inte-

(Continuação da 5.ª página)

O Dr. Trigo Pereira foi empossado nas altas funções de Director-Geral dos Serviços Pecuários

No Ministério da Economia e em brilhante cerimónia a que presidiu o Eng.º Vasco Leonidas, Secretário de Estado da Agricultura, tomou posse do cargo de Director-Geral dos Serviços Pecuários, o Dr. Manuel Elias Trigo

Pereira. Assistiram individualidades de grande relevo na vida



do País, havendo a realçar elevada representação do Algarve.

Apesar de nascido em Bragança o Dr. Trigo Pereira, personalidade sobejamente conhecida em toda a província, é um algarvio

(Conclui na 4.ª página)

Reuniram em Faro

dirigentes e agremiados da indústria gráfica

No último sábado e domingo tiveram lugar na capital do distrito várias sessões de trabalho com o objectivo de se estudar a criação duma delegação do Grémio Nacional dos Industriais Gráficos, que abrangesse os distritos de Faro e Beja. Participaram nas reuniões além de muitos elementos ligados à indústria gráfica, os dirigentes do organismo central srs. Dr. Mendes Leal e Faustino Gerales.

XIV Festival Gulbenkian de Música

Realização impar entre nós, é hoje à escala mundial um acontecimento famoso no sector da música.

Os mais consagrados artistas e conjuntos têm vindo ao nosso País no âmbito deste Festival que a benemérita Fundação Calouste Gulbenkian promove pela 14.ª vez.

O Algarve tem assistido em Faro a inesquecíveis saraus, que

(Continuação na 4.ª página)

«O ALGARVE Costa Mundial do Sol»

A Comissão Cultural da Casa do Algarve editou um opúsculo titulado como este artigo e compilando os estudos do distinto Astrónomo Eng.º Geógrafo Dr. José António Madeira.

Algarvio e louetano o Dr. José António Madeira consagrou a sua vida nos Laboratórios de Coimbra e Lisboa ao estudo da meteorologia e foi recortando elementos, da sua observação diária, durante longos anos e compilando dados comparativos de outras terras e regiões, para enriquecer e documentar agora o magnífico trabalho estatístico que, em muito boa hora, acaba de ser publicado.

De há muito sabíamos que a

opção dos turistas por esta nossa meridional Província tinha a sua origem na amenidade do seu clima e no extenso período de Sol descoberto que oferece e várias vezes, em artigos anteriores, temos feito referências a essa virtuosidade.

O trabalho documentado do Dr. José António Madeira, prova-nos agora e com dados pertinentes e seguros e estudos feitos junto de organismos específicos e científicos de outros países que a periodicidade de Sol descoberto no Algarve é a

(Continuação da 5.ª página)

Foi inaugurado em Faro o Pavilhão Gimnodesportivo

A capital algarvia concretizou mais um dos seus sonhos com a cerimónia inaugural do pavilhão gimnodesportivo construído nos terrenos anexos à Escola Preparatória D. Afonso III. Edifício de linhas modernas, está dotado dum cunho funcional e tem na sua polivalência uma das mais válidas características. A edificação ficou a dever-se à Direcção Geral das Construções Escolares e foi comparticipado pelo Fundo do Fomento do Desporto. É o 31.º recinto análogo a um curto espaço de anos e em análogas condições a ser inaugurado entre nós. Possui uma área coberta de 1815 m², capacidade para alojar mais de 600 espectadores, tendo a nave central destinada à prática dos jogos das dimensões de 48,40 x 33 m., numa área de cerca de 1.600 metros quadrados. O pavilhão gimnodesportivo de Faro dispõe ainda de instalações para vestiários de atletas, árbitros e professores, posto médico, arrecadação de material, etc.

A inauguração assistiram os srs. Secretário de Estado das Obras Públicas, Subsecretário de

E os Estudantes

levaram a alegria ao Albergue Distrital de Faro

As Conferências Vicentinas da Escola Industrial e Comercial de Faro foram fazer um gesto pleno de generosidade e que reflecte bem os sentimentos de caridade da gente moça.

Aos internados do Albergue Distrital de Faro, largas dezenas de ambos os sexos, proporcionaram um espectáculo completo: teatro, folclore, cantares, música, anedotas, etc.

Distribuíram ainda bolos, cigarros e outras lembranças, convivendo com os internados e proporcionando-lhes horas de inesquecível prazer.

OS T. A. P.

COMEMORARAM
O XVII
ANIVERSÁRIO

Ontem efectuou-se no restaurante do Aeroporto de Faro um jantar comemorativo do 17.º aniversário dos Transportes Aéreos Portugueses, prestigiosa companhia com grandes serviços prestados ao País. Idênticas jornadas se efectuaram em todos os centros onde os T. A. P. operam.

No jantar comemorativo efectuado em Faro participaram desacomodadas individualidades, jornalistas e todos os funcionários da companhia radicados no Algarve.

Os convivas foram cumprimentados pelo sr. Celestino Domingues, dinâmico e dedicado delegado dos T. A. P. em Faro.

O Dr. António dos Santos Labisa

ASSUMIU AS FUNÇÕES

de Subsecretário de Estado do Tesouro

No Palácio Nacional de Belém, o sr. Presidente da República conferiu posse das elevadas funções de subsecretário de Estado do Tesouro ao sr. Dr. António dos Santos Labisa.

É mais um algarvio que ascende a um cargo de tão grande responsabilidade para a vida do País.

O sr. Dr. António dos Santos Labisa nasceu em Albufeira, em 15 de Dezembro de 1929, e licenciou-se em Economia no Instituto Superior de Ciências Económicas.

(Continuação na 2.ª página)

Homenageados EM FARO

COMBATENTES
RETORNADOS
DO ULTRAMAR

No âmbito das comemorações da «Semana do Ultramar» o Centro Extra Escolar n.º 1 da M. P., com sede em Faro, promoveu várias cerimónias.

Assim reuniu cinco antigos filiais daquele Centro, recentemente retornados de Angola, Moçambique e São Tomé e Príncipe, onde cumpriram os seus deveres militares, com actuais elementos num jantar de confraternização. Presidiu o sr. Ildo de Almeida Dias, Adjunto do Delegado Distrital, ladeado pelos srs. Teixeira Meão (Director do C. E. E. n.º 1) e Dr. Tello de Queirós professor da Escola Preparatória D. Afonso III.

Seguiu-se uma sessão solene durante a qual o Dr. Tello de Queirós pronunciou uma conferência sobre o Ultramar Português sendo projectados vários filmes e diapositivos.

O Sr. Bispo do Algarve visitou o sítio de GILVRAZINO

A convite do Reverendo Padre José Nobre Duarte e da Comissão da Festa da Nossa Senhora da Boa Hora, o Reverendíssimo Bispo do Algarve deslocou-se há dias ao sítio do Gilvrazino, onde foi festivamente recebido, pela população local, que o aplaudiu entusiasticamente e carinhosamente.

Sua Ex.ª foi convidado a visitar um anexo da Igreja (conhecida por Casa de Trabaço) onde a Comissão lhe reservou uma

surpresa: o descerramento da fotografia do nosso Venerando Prelado, acontecimento que foi coroado por vibrantes salvas de palmas, vivo testemunho de simpatia que a população daquela área nutre pelo sr. D. Júlio Reimbas.

Com larga assistência de fiéis, o sr. Bispo celebrou depois missa na Capela da Boa Hora, facto que mereceu o reconhecimento de todos os presentes.

(Continuação na 2.ª página)



O sr. Bispo do Algarve junto da Comissão de Festas da Boa Hora

ALMANCIL vai ter a sua IGREJA?

Correspondendo a um desejo formulado pelo sr. Bispo do Algarve aquando da inauguração do «Cinema Miranda», constituiu-se em Almcil uma Comissão que se propõe angariar fundos para a construção de uma igreja no povo de Almcil. É bem verdade que na freguesia existe uma das mais bonitas e preciosas igrejas do Algarve, mas S. Lourenço fica pouco acessível, quer se trate de dias chuvosos ou quando a canícula aperta.

...E nem toda a gente pode ir à igreja de automóvel.

Por isso os almcilenses ficaram entusiasmados com a sugestão do sr. Bispo e estão a congregar todos os esforços no sentido de tornar realidade essa sua legítima aspiração.

Consta-nos até que o sr. Bispo aceitou presidir à Comissão

(Continuação na 4.ª página)

Ciclo de Palestras sobre Técnica de Vendas

EM FARO

Promovido pelo Sindicato dos Empregados de Escritório e Caixa de este Distrito, com a co-

(Continua na 4.ª página)

EXAMES DO ENSINO TÉCNICO PROFISSIONAL

É o seguinte o calendário das provas escritas dos exames do Ensino Técnico Profissional a efectuar no corrente ano lectivo e sujeitas a ponto único:

CURSO DE FORMAÇÃO — 1.ª chamada: 1 de Julho (Quarta-Feira) — Português (cursos industriais, excepto o de formação feminina), 9 horas; Francês

(cursos geral de comércio e de formação feminina), 11 horas; 2 de Julho (Quinta-Feira) — Ma-

(Continuação na 2.ª página)

Vai realizar-se EM FARO UM CURSO DE ESCAFANDRIA

A prática de desportos subaquáticos está conquistando cada vez um maior número de adeptos.

Em princípio de Julho o Núcleo de Faro do Centro Português de Actividades Submarinas vai promover um curso de escafandria, com lições teóricas e práticas.

As inscrições ou qualquer informação relacionada com este curso pode ser dirigida, diariamente das 12 h. às 14 h. ou das 19 h. às 21 h. ao Núcleo do C. P. A. S. — Rua Eng.º Duarte Pacheco, n.º 40 (Telefone 24881), em Faro.

Tenente-Coronel Luís Teixeira Fernandes

Por despacho publicado no «Diário do Governo» de 13 de Abril, o sr. Presidente da República conferiu o grau de Cavaleiro da Ordem Militar de Avis, ao nosso conterrâneo, prezado amigo e assinante sr. Tenente-coronel Luís Teixeira Fernandes.

Pela merecida distinção de que foi alvo, endereçamos ao ilustre louletano as nossas felicitações com os melhores votos de que continue sendo merecedor da justa homenagem que ora lhe foi prestada.

Uma Capela em Pereiras?

O nome deste sítio é ainda pouco conhecido, pois fica tão próximo das Quatro Estradas e de Loulé-Gare que, na prática, se identifica com qualquer deles.

Mas os habitantes de Pereiras querem algo de novo a enriquecer a sua já populosa zona e por isso têm uma legítima aspiração: a construção de uma capela.

É que os católicos ali residentes desde há muito que vêm sentindo o incómodo e a impossibilidade de uma deslocação assídua a qualquer das igrejas de Loulé, Quarteira ou S. Lourenço e algumas pessoas não podem mesmo deslocar-se para cumprir o que consideram seu dever para com a igreja. Daí o ter surgido a ideia de se construir uma capela em Pereiras. E essa necessidade é de tal modo justificada que o dinâmico reverendo Padre Elísio, pároco de Quarteira já a reconheceu e se dis-

pôs a desdolar-se semanalmente aquele sítio onde tem celebrado missa numa residência particular.

Entretanto foi criada uma Comissão que está assumindo o encargo de reunir fundos para a projectada obra e fazer todas as diligências no sentido de con-

(Continuação na 2.ª página)

Mercado Amazono

A fim de facilitar às suas clientes um melhor conhecimento dos produtos de beleza que devem utilizar, contra o Mercado Amazono conta, até ao dia 6 do corrente, com a presença da esteticianista Maria Amélia, que proporcionará valiosas indicações sobre os produtos Max-Facter.

Poetas Populares

As referências que ao poeta António Aleixo se têm feito, com frequência, na imprensa sobretudo, a propósito das representações recentes dos seus autos, tem trazido ao de cima de água, novos estros populares.

Recebemos há dias, uma carta datada de Loulé e assinada pelo senhor José Faisca dos Santos que nos diz que, andando, há tempo, no exercício venatório, topou com um desses vates repentistas e tão agradado ficou com a habilidade e a vela poética do velhote que a recomenda à nossa publicidade.

Lemos as quadras que recolheu e delas destacamos as seguintes:

*Finges sempre não me ver
Sei porque é teu fingimento
É por eu por fora ser
O que tu és lá por dentro.*

*As circunstâncias da vida
Têm força tão eminente.
Que com força tão subida
Regulam o passo da gente.*

*Como você é caçador
Se é amigo cá do velho
Logo me oferece, por favor
uma lebre ou um coelho.*

Gostariamos muito se o sr. José Faisca dos Santos tivesse a bondade de nos desvendar o nome deste poeta pois realmente poderíamos dar publicidade a muitas das quadras que dele recolheu.

O Sr. Bispo visitou Gilvrazinho

(Continuação da 1.ª página)

Seguiu-se uma pequena festa oferecida pela Comissão, que serviu de pretexto para testemunhar ao sr. Bispo a gratidão de todos os habitantes da área por tão honrosa visita. Interpretou os sentimentos da população o sr. José Agostinho (Debruzias) que se referiu a várias aspirações daquele stio, pon-do em destaque a necessidade de ser criada a freguesia da Boa Hora.

No final da visita, o sr. Bispo do Algarve foi calorosamente ovacionado por todos os presentes.

... E a população de Gilvrazinho, Parragil, Boa Hora, Monte Seco, Picota, etc., sentiram o calor de uma amizade sa de um homem são, que sabe conviver e derramar em redor quentes résteas de uma simpatia que a todos cativa e encanta.

Foi um dia memorável para toda aquela boa gente, que não mais será esquecido.

CHEGOU O CALOR!!!

Quer vá para a praia ou para o campo, deve proteger-se contra os raios solares e se deseja comprar as últimas novidades em chapéus visite o estabelecimento de JOÃO MARTINS RODRIGUES — Avenida José da Costa Mealha, 41.

Telefone 62348 — LOULÉ.
PREÇOS ESPECIAIS
PARA REVENDA

Faça os seus anúncios EM
A VOZ DE LOULÉ

Empreitada

de «trabalhos de reparação e beneficiação no edifício da Agência de Loulé»

Faz-se público que às 16 horas do dia 16 de Junho de 1970 se procederá, na Sede da Caixa Geral de Depósitos, Largo do Calhariz, em Lisboa, ao concurso público para adjudicação da empreitada em epígrafe.

Depósito provisório 3 000\$00

Os concorrentes deverão estar inscritos como empreiteiros de obras públicas na I categoria ou na 1.ª subcategoria ou 5.ª subcategoria, ambas da I categoria, estabelecidas pelo regulamento do Decreto-Lei 40 623, de 30/5/956.

As propostas devem ser enviadas pelo correio, sob registo e com aviso de recepção, ou entregues contra recibo, ao Serviço do Património, Largo do Calhariz, em Lisboa, por forma a serem recebidas até às 17 horas do dia anterior ao do concurso.

O programa de concurso, bem como todas as peças escritas e desenhadas relativas à empreitada, encontram-se patentes na Direcção dos Serviços Técnicos, na Sede da Caixa Geral de Depósitos, e na respectiva Agência em Loulé.

«A VOZ DE LOULÉ»
N.º 443 — 2-6-1970

Tribunal Judicial da Comarca de Loulé ANÚNCIO 2.ª Publicação

Pelo Juízo de Direito da Comarca de Loulé, nos autos de acção especial de demarcação n.º 21/70, pendentes na 1.ª secção, movida pelos Autores António Jacinto, proprietário e comerciante e mulher Serafina Baptista Mogo, doméstica, residentes no sítio dos Palmeiros, freguesia de Salir, deste concelho, contra os réus MARIA DA CONCEIÇÃO NUNES, doméstica e marido JOAQUIM GERTRUDES, trabalhador, actualmente em parte incerta e com a última residência conhecida no sítio do Arieiro, dita freguesia de Salir e outros, são aquelas réus citados para contestarem, apresentando a sua defesa no prazo de 10 dias, que começa a correr depois de finda a dilação de 30 dias, contada da 2.ª e última publicação deste anúncio, sob a cominação de se proceder à nomeação de peritos, conforme o pedido que os autores deduzem e que consiste em serem fixadas as extremas norte e nascente do prédio dos autores, denominado «Joieira», que o separam do dos réus, prédios esses situados no lugar dos Besteiros, freguesia de Salir em referência.

Loulé, 6 de Maio de 1970
O Juiz de Direito,
(a) António Cesar Marques
O Escrivão de Direito,
(a) João do Carmo Smedo



Rua Infante D. Henrique, 76
F A R O
Telef 23025 — Teleg. EVA — FARO
Telex 1725 Eva — P

Férias!!! Férias... para todos!!!

EXPO '70 — OSAKA

24 dias numa viagem de sonho pelo exótico oriente!
HOTEIS DE GRANDE CATEGORIA!!! MAIORIA DAS REFEIÇÕES!!!
... EXCURSÕES!!! HOTEL EM OSAKA!!! TRÊS DIAS PARA VISITAR A EXPO '70!!!
Partidas de Lisboa a 15 de Maio e 8 de Agosto
Preço por pessoa 39 800\$00

FÉRIAS A ESTUDAR

Cursos de Inglês em Londres, Oxford, Seaford, Penzance e Bournemouth
Preço por pessoa, a partir de 5 300\$00
Duração dos cursos 2, 3 e 4 semanas.
O preço inclui alojamento, viagens, refeições, curso e diversas actividades sociais

A DESCOBERTA DA AMÉRICA DO NORTE

Viagem aero-marítima de 19 dias e 18 noites das quais 10 nos E. U. A. e CANADA.
Passagens desde 20 900\$00, por pessoa, com tudo incluído.

FÉRIAS NAS BALEARES

7 dias maravilhosos em PALMA DE MAIORCA
Preço por pessoa, desde 3 880\$00
Esta cotação inclui viagem, alojamento e estadia

CRUZEIROS AS CANARIAS, AÇORES, MADEIRA E GRÉCIA

Estas são algumas das muitas sugestões que poderemos oferecer-lhe para a sua viagem de férias.
CONSULTE-NOS... Os nossos serviços informativos prestar-lhe-ão, sem quaisquer compromissos, todos os esclarecimentos de que necessite.

Uma Capela em Pereiras?

(Continuação da 1.ª página)

cretizar essa iniciativa. E parece que, para começar, o seu trabalho tem sido coroado de êxito, pois já está assegurada a oferta do terreno (da família Ricardo) e em cerca de um mês foi possível reunir perto de 30 contos.

Entusiasmado com a ideia o reverendo Padre Ellisio, pòs o sr. Bispo ao corrente dos acontecimentos e isto bastou para que a presença do nosso Prelado no sítio das Pereiras fosse uma realidade e simultaneamente, um incentivo para incutir ainda mais ânimo aos entusiastas da iniciativa. E com aquela simpatia e lhanza de trato que lhe é peculiar, o sr. Bispo contactou com as pessoas mais directamente ligadas à obra que se deseja concretizar e a todos dirigiu palavras de fé e de esperança, apoiando a ideia e oferecendo toda a colaboração que estiver ao seu alcance. Após ter celebrado a Missa Campal, S. Ex.ª Reverendíssima foi alvo de novas e carinhosas manifestações de simpatia durante o íntimo almoço que foi oferecido em sua honra na residência da sr.ª D. Antónia Ricardo Bota e que serviu de pretexto para uma valiosa troca de impressões acerca da obra que se pretende levar a efeito. Mas uma vez o sr. Bispo dirigiu aos presentes reconfortantes palavras de fé, incitando-os a que se unissem para trabalharem para o bom êxito dum iniciativa que merecia todo o seu apoio carinho e ajuda possível.

Ao retirar-se do sítio das Pereiras o sr. D. Júlio Rebimbas foi alvo de entusiásticas manifestações de simpatia.

CARIMBOS

Faça as suas encomendas na Gráfica Louletana — LOULÉ.

TURALGARVE

89, Praça da República, 100 LOULÉ

Passagens - Vistos - Passaportes - Excursões

SEGUROS EM TODOS OS RAMOS
AUTOMÓVEIS DE ALUGUER S/ CONDUTOR



venda e reserva de
passagens para todo o mundo

PREÇOS OFICIAIS — TARIFAS REDUZIDAS
SERVIÇO NACIONAL E INTERNACIONAL

AGÊNCIA AUTORIZADA

Embarques rápidos para África

TURALGARVE
AGÊNCIA DE TURISMO ALGARVE

6-C — Rua Luciano Cordeiro
Tel. 538240 — Lisboa

98 — Praça da República, 100
Telefones 62143 e 62144 — Loulé

Dr. António dos Santos Labisa

(Continuação da 1.ª página)

picas e Financeiras, onde tem desempenhado as funções de segundo-assistente.

Depois de trabalhar como técnico na Comissão de Coordenação Económica, do Ministério da Economia, e na Direcção-Geral de Economia, do Ministério do Ultramar, ingressou, em 1960, nos quadros técnicos do Banco de Fomento Nacional, de onde saiu, em 1967, para ocupar o lugar de adjunto da administração da Companhia dos Caminhos de Ferro de Benguela.

Desempenhou ainda outros cargos da maior importância em especial no âmbito dos Ministérios das Finanças, do Ultramar e da Economia e é autor de vasta bibliografia sobre temas económicos.

«A Voz de Loulé» sauda o ilustre comprouviano, desejando ao sr. Dr. António dos Santos Labisa os melhores êxitos na sua vida governamental.

EXAMES do Ensino

Técnico Profissional

(Continuação da 1.ª página)

temática (cursos industriais), 9 horas; Inglês (curso geral de comércio), 11 horas; 3 de Julho (Sexta-Feira) — Elementos de Física e Química (cursos industriais), 9 horas; Ciências Físico-Naturais (cursos de formação comercial), 11 horas; 4 de Julho (Sábado) — Cálculo Comercial (cursos de formação comercial), 10 horas; 6 de Julho (Segunda-Feira) — Português (formação feminina e formação comercial), 10 horas.

2.ª chamada: 7 de Julho (Terça-feira) — Português (cursos industriais, excepto formação feminina), 9 horas; Francês (cursos geral de comércio e formação feminina), 11 horas; 8 de Julho (Quarta-Feira) — Matemática (cursos industriais), 9 horas; Inglês (curso geral de comércio), 11 horas. 9 de Julho (Quinta-Feira) — Elementos de Física e Química (cursos industriais), 9 horas; Ciências Físico-Naturais (cursos de formação comercial), 11 horas; 10 de Julho (Sexta-Feira) — Cálculo Comercial (cursos de formação comercial), 10 horas; 13 de Julho (Segunda-Feira) — Português (formação feminina e formação comercial), 10 horas.

APTIDÃO PROFISSIONAL DO CURSO GERAL DE COMÉRCIO — 30 de Julho (Quinta-Feira) — 1.ª prova, 9 horas; 31 de Julho (Sexta-Feira) — 2.ª prova, 9 horas.

As aulas encerram no dia 12 do corrente, seguindo-se as reuniões dos conselhos escolares.

«Diário de Lisboa»
Vende-se em Loulé na Tabacaria Lamy.

Garrocho & Filho, L.º

Secretaria Notarial de Loulé
— 1.º Cartório — Notário: Licenciado Nuno António da Rosa Pereira da Silva

Certifico, para efeitos de publicação, que por escritura de 14 do mês corrente, lavrada de fls. 62, v.º a 64, v.º, do livro n.º C-44, de notas para escrituras diversas, do Cartório acima referido, foi constituída entre António Martins Garrocho e Marcelliano Pereira Martins, uma sociedade comercial por quotas de responsabilidade limitada, nos termos constantes dos artigos seguintes:

1.º
A sociedade adopta a firma «Garrocho & Filho, Ld.ª», tem a sua sede no Largo Gago Coutinho, n.º 16, r/c, desta vila e freguesia de S. Clemente, podendo instalar e manter as sucursais que entender.

2.º
A sua duração é por tempo indeterminado e o seu início conta-se a partir de hoje.

3.º
O seu objecto consiste no exercício do comércio de sapataria ou no de qualquer outro ramo de comércio ou

«A VOZ DE LOULÉ»
N.º 443 — 2-6-1970

Tribunal Judicial da Comarca de Loulé ANÚNCIO 1.ª Publicação

Pela Secção Central da Secretaria Judicial desta comarca, correm éditos de vinte dias, contados da segunda e última publicação deste anúncio, citando os credores desconhecidos dos executados Reinaldo Arvela Veiga, mulher Senhorinha da Silva Cavaco, comerciante e doméstica, residentes na povoação e freguesia de Alte e Josefa da Palma, viúva, proprietária, residente no sítio de Santa Margarida, da referida freguesia, para no prazo de dez dias, posterior àqueles dos éditos, reclamarem o pagamento de seus créditos pelo produto do imóvel penhorado o qual se acha descrito na Conservatória do Registo Predial de Loulé sob o n.º 33 498, a fls. 10 do livro B-85, sobre que tenham garantia real, na execução sumária movida por José Pedro Guerreiro, casado, proprietário, residente no sítio do Esteval dos Mouros, da já referida freguesia de Alte.

Loulé, 21 de Maio de 1970
O Chefe da Secretaria,
Joaquim Guerreiro Brasão
Verifiquei

O Juiz de Direito,
António César Marques

indústria que os sócios resolvam explorar e que seja permitido por lei.

4.º
O capital social, integralmente realizado em dinheiro, já entrado na Caixa Social, é de 100 000\$00, e corresponde à soma de duas quotas iguais, uma de cada sócio.

5.º
Se o desenvolvimento dos negócios sociais assim o exigir, os sócios obrigam-se a entrar com prestações suplementares de capital, até ao montante de 500 contos.

6.º
1. A sociedade será representada em juízo e fora dele, activa e passivamente, por qualquer dos sócios, que desde já ficam nomeados gerentes, com dispensa de caução.
2. A sociedade não poderá ser obrigada em fianças, abonações, letras de favor e outros actos e contratos estranhos aos negócios sociais.

7.º
Dependem do consentimento da sociedade as cessões de quotas a estranhos.

8.º
É permitido ao sócio António Martins Garrocho, continuar a explorar individualmente no estabelecimento que possui, na Rua Condestável D. Nuno Álvares Pereira, desta vila, o mesmo ramo de negócio que a sociedade se propõe exercer, ficando o referido estabelecimento excluído de todo o movimento da sociedade, ora constituída.

9.º
As assembleias gerais serão convocadas por meio de cartas registadas, dirigidas aos sócios com a antecedência de 8 dias, pelo menos, desde que a lei não exija outras formalidades.

Está conforme ao original, não havendo na parte omitida nada em contrário ou além do que se certifica.

Secretaria Notarial de Loulé, 15 de Maio de 1970

O segundo ajudante,

Fernanda Fontes Santana

Alfarrobeira — Loulé

Agradecimento

Maria Máximo

Sua família, receando cometer qualquer falta involuntária, por desconhecimento de moradas e ilegitimidade de assinaturas de todas as pessoas que de qualquer forma compartilharam da sua dor, vem tornar público o seu mais penhorado agradecimento a quantos se dignaram acompanhar a saudosa extinta à sua última morada.



Agente em Loulé:

MOTOLUX

Na Secção de Perfumaria do Mercado Amazona

encontra sempre os Produtos da mais Alta Qualidade de Fama Internacional.

LINHA DE CREMES

MAX-FACTOR * POND'S * TOKALON *
ANGEL-FACE * GIRL * CIRE-ASEPTINE
THABER * LUCIENNE-CLERTY * ORCEL

TELEFONE 62503
LOULÉ

«VERBO»

● Uma editorial ao serviço da cultura

Através de tudo quanto a «Editoria Verbo» tem vindo publicando percebe-se o superior critério que preside ao trabalho realizado. Adivinha-se que tem à frente dos seus destinos um escol de pessoas cujo dinamismo nos agrada referir, mas cuja preocupação

pelo factor cultura ainda é mais de entusiasmar, pois não é vulgar fazer-se muito e bom. E a «Editoria Verbo», ao publicar muitos e só bons livros, dá-nos uma imagem evidente do critério que preside à escolha dos autores seleccionados.

Pode bem dizer que «Verbo» é uma editorial ao serviço da cultura. Desde a magnífica e utilíssima Enciclopédia Luso-Brasileira de Cultura aos mais simples (mas sempre bons e bem apresentados) livros para crianças, tudo o que sai da «Verbo» é essencialmente relacionado com a cultura, com aquele género de cultura que transmite ao homem profundos conhecimentos acerca de ciências novas ou tudo o que se relaciona com história.

Uma das mais recentes publicações da «Verbo» é exactamente sobre a civilização Grega.

A Grécia Antiga tem sido objecto de estudo para muitas pessoas, historiadores ou simples curiosos da cultura, professores ou simples estudantes da vida noutros tempos. E, efectivamente, será difícil encontrar matéria que dê ao leitor tantas descobertas de indiscutível interesse como esta. A civilização grega é uma peça fundamental da cultura ocidental, para não dizer que é o seu eixo, o seu valor que terá o apoio de todas as pessoas que se tiverem a uma vez sobre tão complexo problema. Ensaio literário, de boa cravatura, com vasta e seleccionada documentação sobre o Teatro Grego. A Grécia Antiga é um contributo de valor para o estudo da Cultura Clássica. (Coleção Biblioteca das Civilizações Primitivas, «Editoria Verbo»).

★

Também é da VERBO a colecção História Ilustrada da Europa que bem merece toda a atenção que lhe puder ser dispensada. De facto, estes livros têm uma apresentação gráfica excelente, com numerosas ilustrações, e constituem uma preciosa documentação histórica sobre diversos períodos sempre tratados com seriedade e o máximo de isenção possível. O Século XV é bem exemplo destas considerações.

Gratidão

Maria Lopes da Silva Luz e seu marido, João Cristino da Luz, que se encontra em plena convalescença da melindrosa operação a que foi submetida, vêm por este meio manifestar publicamente a sua gratidão ao distinto e hábil médico operador Ex.^{mo} Sr. Doutor Manuel Cabeçadas, pela maneira dedicada e generosa como tão proficientemente o tratou durante a grave doença de que foi acometido.

Abraçamos neste agradecimento os cuidados extremamente cativantes dos também distintos médicos assistentes Ex.^{mos} Srs. Dr. Angelo Delgado e Dr. José de Sousa Inês e do pessoal de enfermagem da modelar Clínica de Dr. Cabeçadas, cujas atenções muito contribuíram para aliviar o seu sofrimento.

A todos manifesta a sua mais profunda gratidão.

Taxas de Juro da Caixa Geral de Depósitos

As taxas de juro abonadas pela Caixa Geral de Depósitos aos seus depositantes da Caixa Económica Portuguesa são as seguintes.

DEPÓSITOS A ORDEM (pessoas individuais) — A partir de 27 de Maio:

até 50 contos — 3% ao ano.
mais de 50 contos — 1,5% ao ano.

DEPÓSITOS A PRAZO — (entidades privadas — singulares ou colectivas) — Taxas já em vigor:

6 meses 4,5% ao ano.
1 ano 5% ao ano.
18 meses 5,5% ao ano.

Limite mínimo: 10 contos.
Os depósitos a prazo serão sempre múltiplos de mil escudos.

Os depósitos na Caixa Geral de Depósitos estão isentos de quaisquer impostos e o Estado garante a sua restituição mesmo em casos fortuitos ou de força maior.

Festa da Espiga em SALIR

(Continuação da 6.ª página)

cia de forasteiros como também pela categoria das pessoas que ali se deslocaram. De salientar, a honrosa presença dos srs. Governador Civil do Distrito; Eng.^o Leal de Oliveira, Deputado do Algarve; Dr. Manuel Santos Carvalho, ilustre advogado em Tomar e Secretário da Câmara de Loulé, que se fizeram acompanhar de suas esposas.

No limite da freguesia, os ilustres visitantes foram recebidos pelos membros da Junta de Freguesia e por muitas outras pessoas que apresentaram os seus cumprimentos.

No Largo das Vendas Novas, o cortejo era aguardado pela Banda Artistas de Minerva e pela população local, que prestou vibrante saudação aos visitantes, com muitas palmas, vivas e flores.

A comitiva dirigiu-se depois para o parque da exposição de máquinas agrícolas, onde estavam expostos elevado número de tractores, ceifeiras e motocultivadores, representados pelas importantes firmas. Tractores Algarve, Lda, de Faro; Guerreiro Cabrita & Guerreiro, Lda, de Messines; Garagem Avenida, de Loulé e Sociedade Comercial Guerin, Lda, de Faro.

O sr. Governador Civil visitou, com visível interesse, todas as representações e dirigiu-se depois para a tribuna, onde o sr. José Viegas Gregório lhe apresentou cumprimentos de boas vindas, as quais foram retribuídas pela satisfação de mais uma visita a Salir, a freguesia do Distrito que mais vezes tem sido visitada pelo sr. Governador Civil.

Seguiu-se o desfile das actividades agrícolas, com a apresentação da sementeira-lavadora, cavadoras, alfaías e material agro-técnico, com motores de rega em pleno funcionamento.

Com os seus típicos trajes desfilaram ranchos de mondadeiras e de ceifeiras, seguidos de aparelhos de monda química, ceifeiras mecânicas debulha clássica, com todos os pertences, extracção de cortiça com tiradores devidamente equipadas de machados, limpadores de árvores, com suas ferramentas uma desfolhada de milho e as respectivas mós caseiras a moer. Motores de rega em funcionamento, uma representação completa de agricultura em que se viam todas as fases desde as próprias abelhas a fabricarem a cera e mel até a sua extracção das cortiças e caixas pelo processo antigo e actual com centrífugos, etc.. Logo a seguir surgiu um casal de lavradores da serra. Ela a cavalo numa burra, com cadeirinha e traje antiquíssimo e ele a cavalo numa muar com traje da mesma época.

★

O sr. Aníbal do Carmo Pinto, agente da Agro-Técnica apresentou um interessante carro com motores de rega em pleno funcionamento, das marcas Case — Pachanchon — Bernard e Aspra.

★

Ex.^{mo} Sr. José Viegas Gregório, Dig.^{mo} Presidente da Junta de Freguesia de Salir

Foi com muito prazer que aceitando o convite de V. Ex.^a assistiu à Festa da Espiga.

Na verdade o dia 7 passado, fez-me reviver as largas temporadas que passei em Salir que com saudade recordo e ao mesmo tempo verificar o poder de organização de um grupo de bons salirenses que V. Ex.^a chefiava.

Apreciei também imenso a vitalidade da lavoura local que num período difícil se mostra corajosamente apta a vencer a luta para um futuro melhor.

Bem haja Senhor Presidente pela ajuda que está a prestar para um Portugal renovado evoluído adentro da continuidade.

Cumprimentos de
Leal de Oliveira

Esta carta foi escrita pelo Sr. Eng.^o António Leal de Oliveira, Dig.^{mo} Deputado da Nação, após ter assistido às Festas da Espiga realizadas em Salir no dia 7 de Maio, e dirigida ao Presidente da Junta de Freguesia de Salir.

ALMADA

Loja de ferragens trespassa-se.

Motivo à vista, zona central e de movimento.

Pedir esclarecimentos a Guilhermina Ramos, Praça da Renovação, 12-2.º, Esq.º — Almada.

CLONA

MINEIRA DE SAIS ALCALINOS, S.A.R.L.

A MAIS IMPORTANTE EMPRESA DE MINERAÇÃO DE SAL GEMA

PROCURA PARA AS SUAS OFICINAS EM LOULÉ

- 2 mecânicos de motores
- 1 electricista de correntes fortes
- 1 electricista mecânico
- 2 serralheiros mecânicos
- 4 ajudantes de mecânica geral
- 1 ajudante de electricista
- 2 serventes
- 2 aprendizes

EXIGE-SE

- boa capacidade de trabalho
- boa experiência profissional

OFERECE-SE

- ordenado de acordo com as aptidões e experiência
- benefícios sociais
- possibilidade de promoção e participação numa actividade em franca expansão
- bom ambiente de trabalho

PROPOSTAS detalhadas, com habilitação, referências profissionais e ordenado pretendido para

CLONA — MINEIRA DE SAIS ALCALINOS
CAMPINA DE CIMA — LOULÉ

Pavilhão Gimnodesportivo

(Continuação da 1.ª página)

Estado das Obras Públicas passou em revista a guarda de honra constituída por uma deputação dos Bombeiros Municipais. Foi depois descerrada uma lápide onde se lê: «Este pavilhão gimnodesportivo foi inaugurado em 17 de Maio de 1970, sendo Ministros das Obras Públicas o Engenheiro Rui Alves da Silva Sanches e da Educação Nacional o Prof. Dr. José Veiga Simão». O sr. D. Júlio Tavares Rebimbas lançou depois a bênção ao edifício. Usaram da palavra os srs. Major Vieira Branco, Presidente da Câmara Municipal de Faro, e Dr. Augusto de Atafé. Subsecretário de Estado da Juventude e Desportos. Seguiu-se um desfile das organizações juvenis, clubes desportivos e centros da F. N. A. T. Depois veio o desporto com jogos demonstrações de basquetebol, andebol, voleibol e badminton, além da actuação das classes de ginástica do Náutico do Guadiana, do Lisboa Ginásio Clube e da Escola Preparatória Eugénio dos Santos, de Lisboa.

Reino grande entusiasmo

(Continuação da 6.ª página)

Algarve Regional (Albufeira); Andrade e Barracha, Lda.; Café Lampreia; Casa Marunfo; Casa Simão (A Mobiladora); Casal Sereno (Torres Vedras); Francisco Martins Farrajo & Filhos, Lda.; Horácio Pinto Gago; Grupo Desportivo «Os Leões»; Gráfica Louletana. Juventude Sporting Campinense; Salir Desportos Clube; Serração Vivaldo Mendes Viegas; Sporting Clube Atlético e União da Praia de Quarteira.

Os jogos estão sendo disputados no velho «rinque» de patinagem do Parque Municipal, em cuja vedação a Direcção do Louletano está grandemente empenhada com o objectivo de o transformar numa esplanada onde realizaria balles.

Resultados dos últimos encontros: Grupo Desportivo «Os Financieiros», 1 — «Serração Vivaldo Viegas», 4; Casal Sereno, 5 — Café Lampreia, 2.

Distinguidos vários elementos do P. S. P.

Nas comemorações efectuadas em Faro assinalando o «Dia da Polícia de Segurança Pública», foram distinguidos com condecorações os srs. Artur Jesuino da Cruz (Comissário), José António Gonçalves Madeira, (1.º Sub-Chefe), Pedro O'Alto dos Santos, Feiciano Lopes Baptista e Daniel José Vale Lázinha (2.º Sub-Chefes), Francisco da Silva Serpa, Graciliano da Graça Matias, José Gregório Brito, José Joaquim da Silva, José Borraho Marreiros, Norberto Bento, Diamantino dos Santos, Manuel Adrião de Jesus e José António Páscoa Rodrigues. Entre os actos assinalamos missa por alma dos agentes falecidos, a passagem de revista à formatura pelo Chefe do Distrito; a alocução proferida pelo Capitão António Jacques Favre Castel Branco Ferreira e o desfile das forças da Corporação.

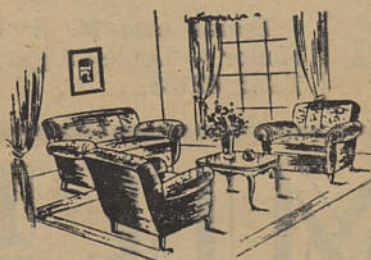

TORNE O SEU LAR MAIS CONFORTÁVEL

Mobilando-o a seu gosto

AS MELHORES MOBÍLIAS — aos melhores preços
MOBÍLIAS BOAS — a preços acessíveis

Tudo o que precisa para embelezar o seu lar, encontrará no variadíssimo «stock» dos SALÕES DE EXPOSIÇÃO da

Casa Simão (A Mobiladora)

na Praça da República, 8

e nas suas FILIAIS na

Av. Marçal Pacheco, 34 e 49-51 — LOULÉ — Telef. 62 110

APRECIE O NOSSO SORTIDO ● CONFRONTE OS N/ PREÇOS

MUTUALIDADE POPULAR

Associação de Socorros Mútuos
Legados de Sobrevivência
e Seguros a Prazo
F A R O

2.ª Publicação

Perante a Direcção da Mutualidade Popular, Associação de Socorros Mútuos com sede em Faro, correm editos de trinta dias a contar da data da segunda publicação deste anúncio para habilitação dos herdeiros ao Legado deixado pelo sócio n.º 3.238 — Senhor Joaquim de Brito Sousa Afonso, que também usava e era conhecido por Joaquim de Brito Sousa, natural da freguesia e concelho de S. Brás de Alportel, onde residia, e que faleceu, em Lisboa, em 8 de Março de 1970. São por este meio convidados todos os interessados a requerer, dentro do prazo designado, o que julgarem do seu legítimo direito.

Faro e Secretaria da Mutualidade Popular, 14 de Abril de 1970

O Secretário da Direcção
Joaquim Duarte Ribeiro
Arenga

A vida moderna exige profunda preparação



O Ciclo Preparatório TV é o primeiro passo para a sua carreira profissional

O ritmo do nosso tempo exige uma preparação profissional cada vez mais completa. E, para ajudar milhares de jovens e adultos a con-

quistar essa preparação, a televisão transmite todas as tardes úteis as lições do Ciclo Preparatório da Telescola. Assim, sem se afastarem dos locais onde residem, com a simples frequência do mais próximo Posto de Recepção, muitas pessoas podem prosseguir os seus estudos. Em 2 anos, estão aptas a ingressar

no 2.º ciclo liceal ou nos cursos de formação do ensino técnico. O Ciclo Preparatório TV tem validade oficial e a mesma duração do curso directo. E, mercê dos Postos de Recepção espalhados pelo País, está ao alcance de todos. Peça informações.

IMAVE - Instituto de Meios Audio-Visuais de Educação
Rua Florbela Espanca - Telef.: 76 28 65
LISBOA - 5

Ministério da Educação Nacional em colaboração com a Radiotelevisão Portuguesa, S.A.R.L.



ALMANCIL BOLIQUEIME QUARTEIRA

A Escola de Condução Louletana, participa a todos os habitantes desta 3 freguesias que resolveu facilitar a aprendizagem da condução a todos os interessados que tenham dificuldade em deslocar-se a Loulé.

Um seu instrutor habilitado desloca-se diariamente às sedes daquelas freguesias para maior facilidade de aprendizagem.

Quaisquer esclarecimentos podem ser prestados pelo telefone 62302 — Loulé.

Ciclo de Palestras sobre Técnica de Vendas

(Continuação da 1.ª página)

laboração da Federação Regional do Sul dos Sindicatos dos Caixeiros vai realizar-se um «Ciclo de Palestras sobre a Técnica de Vendas».

Decorrerá o mesmo de 8 a 12 de Junho no Salão Nobre da Junta Distrital de Faro e com sessões diárias das 21 às 23 horas, sendo monitor o conceituado técnico sr. Sousa Pinto. As sessões inaugurais e de encerramento preside o Dr. Carvalho Parente, delegado do I. N. T. P neste distrito. As inscrições neste «Ciclo de Palestras sobre Técnica de Vendas» são gratuitas para profissionais do sector podendo assistir as entidades patronais interessadas.

As referidas inscrições devem ser dirigidas ao Sindicato dos Empregados de Escritório e Caixeiros do Distrito de Faro — Rua de Santo António, 49 - 1.º, F. (Telef. 23621 — Faro).

ALMANCIL

(Continuação da 1.ª página)

que para o efeito já está constituída e que brevemente deve deslocar-se a Al Mancil a fim de escolher o local para a provável edificação.

Parece-nos que esta será uma magnífica oportunidade para os almancilenses darem uma prova inofismável dum bairroismo que deve sempre traduzir-se em amor à terra Natal.

E agora, que Al Mancil está caminhando na senda da progressão, devem ser feitos todos os esforços no sentido de acelerar esse ritmo de desenvolvimento que há-de ser culminado (temos fé) com a canalização da água para uma terra sequiosa desse líquido tão precioso.

Tem a palavra o bom e benemérito povo de Al Mancil.

PRÉDIO

Vende-se um prédio antigo, bem localizado, com amplo quintal. Ótimo para construção nova. Informa telefone 62704 ou nesta redacção.

Dr. Trigo Pereira

(Continuação da 1.ª página)

pelo «coração» e pelos altos serviços prestados ao Algarve. Técnico competetíssimo desempenhava entre nós as funções de Intendente de Pecuária de Faro e de Director da Estação de Fomento Pecuário do Algarve. Deputado à Assembleia Nacional pelo nosso Círculo Eleitoral, ali tem desenvolvido importante acção através de intervenções de grande mérito. Para assinalar a sua folha de serviços em prol do Algarve registamos que foi vice-presidente distrital da Acção Nacional Popular, vereador do Município Faroense, procurador à Junta Distrital, presidente da Comissão de Turismo de Faro e da Federação de Cooperativas Leiteiras do Algarve, etc..

Ao novo Director Geral dos Serviços Pecuários, que por mérito próprio ascendeu a lugar de tanta responsabilidade na vida económica do País «A Voz de Loulé» apresenta os cumprimentos de felicitações e os votos dos melhores êxitos.

Alugam-se

— 1.º Andar c/ 2 frentes, Avenida José da Costa Mea-lha, 94, com 12 divisões, sendo 7 assoalhadas e um salão c/ 50 m².

A 12 Km. da Praia de Quarteira.

VENDE-SE

Rez-do-chão e 1.º andar, Rua de Portugal, 57, com 9 divisões, sendo 4 assoalhadas.

Tratar com M. S. Ignez Júnior — Loulé — Algarve — Telef. 62138.

ATLETISMO

● Fernando Marques, do Atlético de Loulé, campeão do Algarve nos 800 metros e 1.500 metros

No Campo do Rossio da Trindade, em Lagos, disputou-se o Campeonato Regional de Juvenis, organizado pela Associação de Atletismo de Faro. Nele, assim como nas provas extras os representantes do Sporting Clube Atlético de Loulé tiveram meritorioso comportamento, havendo Fernando Marques chamado a si a conquista dos títulos de campeão juvenil do Algarve nos 800 e 1.500 metros. Foram as seguintes as posições ocupadas pelos jovens do Atlético:

800 metros — 2.º, Deodato Botta — 10 s;
Salto em altura — 2.º, Carlos Correia — 1,40 m.;
Salto em comprimento — 5.º, José Isidro — 4,77 m.;
Disco — 3.º, Fernando Marques — 27,53 m.; 4.º, Pedro Sequeira — 26,73 m.;
1.500 metros — 1.º, Fernando Marques — 4 m 32,4 s;
800 metros — 1.º, Fernando Marques — 2 m 13 s;
Triplo salto — 3.º, Pedro Sequeira — 10,49 m..
Por equipas:
4.º, Atlético de Loulé.

PROVRAS EXTRAS

Iniciados
Dardo — 3.º, Lélío Amado — 16,43 m.
Juniões (Seniores)
3.000 metros — 2.º, Reinaldo Correia — 10 m 26 s 2/10.
400 metros — 3.º, Reinaldo Correia — 57,7 s..

VENDEM-SE

— 2 Courelas de terra de semear com árvores, situada na Cruz da Assumada.

— 2 propriedades constituídas por terras de semear com árvores e casa de habitação, situadas em Vale da Rosa de Baixo (Cabanita).

Todas na freguesia de S. Sebastião.

— 1 prédio de 1.º andar, com 9 compartimentos e armazém no rez-do-chão, situada na Rua Miguel Bombarda.

— 1 armazém situado na Praça Dr. Oliveira Salazar.

Aceitam propostas:
Dr. José Ricardo de Sousa Ferreira — Av. 5 de Outubro, 267 - 5.º, Dt.º — Lisboa 1 — Adalino de Sousa Ferreira — Loulé

TERRENO

Para construção, vendo com facilidades de pagamento.

António Mendes Serafim Júnior — LOULÉ.

Para mobílias e adornos

PREFIRA A

CASA SIMÃO

(A MOBILADORA)

Telef. 62110 LOULÉ

Romeu Barreiros Caetano

PROPRIETARIO DO

Restaurante ROMEU

Rua Gonçalo Velho — QUARTEIRA

Participa aos prezados clientes e amigos que, após importantes obras de remodelação e ampliação, acaba de reabrir as portas do seu estabelecimento, onde espera continuar a merecer a preferência de quantos o têm distinguido com a sua amizade.

Telefone 65114 — QUARTEIRA.

Esmerado serviço de refeições
Mariscos frescos
Festas de confraternização

PRÉDIO VENDE-SE

De rés-do-chão e 1.º andar com a área de 500 m², tendo 2 amplos armazéns e 2 grandes habitações de 7 assoalhadas cada, 2 casas de banho, despensa, hall, 2 corredores e bons terraços. Ótima construção. Rende mensalmente 5 200\$00. Rua 1.º de Dezembro (junto ao Mercado). Trata: Sebastião Viegas Martins — Av. Rainha D. Amélia, 28 - 7.º, Dt.º — Lisboa-5.

Compram-se

Propriedades e moradias usadas. Indicar preço e mais detalhes para:

Rua 5 de Outubro n.º 31 - r/c., Dt.º — CARCAVELOS.

XIV Festival Gulbenkian de Música

(Continuação da 1.ª página)

por certo jamais viriam até nós. Na passada semana assim voltou a acontecer e pela primeira vez com dois espectáculos. O primeiro decorreu no Hotel Eva actuando o famoso «Guilliard String Quartet», em música de câmara. Constituem-no concertistas de renome internacional, e o público teve ensejo de apreciar a excelência da sua qualidade técnica e alto poder interpretativo, verdadeiramente notáveis.

O «Guilliard String Quartet» interpretou as seguintes peças «Quarteto K. V. 458», de Mozart; «Quarteto op. 135», de Beethoven e «Quarteto n.º 5 de Bela Bartók».

No sábado actuou no Cinema Santo António o «Nederlands Dans Theater», célebre conjunto de bailarinos holandeses dirigidos por Hans van Manen e Benjamim Harkuy. O programa foi constituído pelos bailados: «Três peças», «Cinco Sketches», «Metaforas» e «Caçadores Míticos».

Ambos os grupos receberam justos e calorosos aplausos.

OITO MIL!

8.000 habitações, em terrenos já adquiridos, é o programa de construção para os próximos 5 anos de

J. PIMENTA, S.A.R.L.

Seja o dono de um andar ou de apartamento mobilado em Lisboa (Olivais), Amadora (Reboleira), Paço de Arcos (Espargal), Parede e Cascais (Pampilheira)

INFORMAÇÕES E APARTAMENTOS EM EXPOSIÇÃO:

LISBOA: Pr. Marquês de Pombal, 15, 1.º — Telef. 45843 - 47843
QUELUZ: Rua D. Maria I, 30 — Telef. 952021/22
REBOLEIRA: Amadora — Serviço Permanente — Telef. 933670
PAÇO DE ARCOS: Espargal — Telef. 2433511
CASCAIS: Rua Regimento Infantaria 19, n.º 30 — Telef. 282785

UMA CASA PARA QUALQUER CASO

Filial Bosch agora também no Algarve

Assistência técnica especializada
a toda a gama
de electrodomésticos Bosch.

Com a inauguração de mais esta Filial Bosch, as Senhoras Donas de Casa do Algarve passam agora a dispor de assistência técnica aos electrodomésticos Bosch — frigoríficos, máquinas de lavar louça ou roupa

e toda a aparelhagem de cozinha. Não vendendo ao público, a nova Filial Bosch garante também o pronto fornecimento da sua vasta gama de produtos aos agentes de electrodomésticos de toda a Província.

Robert Bosch (Portugal), Lda.
Rua Infante D. Henrique, 87 a 91
Telefones : 23067/8/9 — FARO

Mais um elo da grande rede mundial de assistência

BOSCH

BOSCH

INTERNATIONAL

Concelho de Loulé

Processo N.º 247/68

EDITOS DE 10 DIAS

JOSÉ ANTÓNIO CANE-
LAS DA GLÓRIA, Juiz Au-
xiliar das Execuções Fiscais
no Concelho de Loulé.

Faço saber que, por esta
Repartição de Finanças de
Loulé, correm editos de 10
dias, citando os credores
desconhecidos e sucessores
de credores preferentes de
António Nunes das Pedras,
residente em Argentina, pa-
ra no prazo de 10 dias de-
pois de findar o prazo dos
editais, deduzirem preferên-
cia, se o desejarem, na pe-
nhora na importância de
4 000\$00, (quatro mil escu-
dos) que foi feita no depó-
sito N.º 26 778-I efectuado
nos autos de inventário obri-
gatório N.º 38/64, por óbito
de Filipe Marum, na Caixa
Geral de Depósitos Crédito
e Previdência, Agência de
Loulé.

Loulé, 25 de Maio de 1970
E eu, José de Sousa Gon-
çalves, escrivão o subs-
crevi.

Verifiquei:

O Juiz Auxiliar

(a) José António Canelas
da Glória

AVISO

Paula Mendonça Mendes,
residente no sítio da Alfarc-
beira (Loulé) vem por es-
te meio dar público conheci-
mento de que se não respon-
sabiliza pelas dívidas con-
traídas ou a contrair por
seu marido Manuel de Jesus
Guerreiro, recém - chegado
da Austrália e que abando-
nou o lar, encontrando-se
em casa de suas irmãs, ora
em Monte-Negro ora em
Vale Formoso.

Concelho de Loulé

Processo N.º 248/68

EDITOS DE 10 DIAS

JOSÉ ANTÓNIO CANE-
LAS DA GLÓRIA, Juiz Au-
xiliar das Execuções Fiscais
no Concelho de Loulé.

Faço saber que, por esta
Repartição de Finanças de
Loulé, correm editos de 10
dias, citando os credores
desconhecidos e sucessores
de credores preferentes de
Francisco António Marum,
residente em Angola para
no prazo de 10 dias depois
de findar o prazo dos edi-
tais, deduzirem preferên-
cia, se o desejarem, na pe-
nhora na importância de
4 000\$00, (quatro mil escu-
dos) que foi feita no depó-
sito N.º 26 778-I efectuado
nos autos de inventário obri-
gatório N.º 38/64, por óbito
de Filipe Marum, na Caixa
Geral de Depósitos Crédito
e Previdência, Agência de
Loulé.

Loulé, 25 de Maio de 1970
E eu, José de Sousa Gon-
çalves, escrivão o subs-
crevi.

Verifiquei:

O Juiz Auxiliar

(a) José António Canelas
da Glória

COFRE

Vende-se um cofre de ta-
manho médio, praticamente
novo.

Nesta redacção se in-
forma.

VIAJANTE

Com carta de condução, e
clientela, oferece-se para ar-
mazém de mercearias e miu-
dezas, para Alentejo e Al-
garve.

Tratar com Carlos Rami-
nhos Guerreiro — ODE-
MIRA.

ALGARVE Costa Mundial do Sol

(Continuação da 1.ª página)

maior não só de Portugal, mas
de todo o Mundo.

Consideram-nos, por vezes,
sonhadores e exageradamente
bairristas, levando as nossas
afirmações à consideração de ei-
vadas daquele orgulho e vaidade,
cassificando-as de irreais e
produto de dementada fantasia
e euforismo. E quando nós afir-
mamos que o Algarve é a re-
gião mais soalheira de Portugal,
acham que é gratuita a nossa
afirmação.

Mas o Eng.º Geógrafo Dr. José
António Madeira vem, no seu
magnífico trabalho documentado
com as melhores estatísticas,
provar com a clareza e indemen-
tibilidade dos números, que não
é só em Portugal, mas em todo
o Mundo, que as metas de inso-
lação do Algarve são do maior
parâmetro e portanto utilizáveis
para fins científicos.

Sabido o alto nível em que se
situa hoje a Heliofísica no tra-
tamento de variadíssimas doen-
ças e da alta dosagem de tudo
que se produz nas praias algar-
vias não teremos que nos admi-
rar da preferência que o Algar-
ve está assumindo na opção pe-
los estrangeiros, pois constitui
no mundo a estância perfeita
e ideal.

Por outro lado sabemos que a
astrofísica solar e suas implica-
ções nos fenómenos da atmos-
fera terrestre, têm hoje notável
incidência científica e se pro-
curam os mais aperfeiçoados
meios para o seu estudo e sen-
do, como é, o Algarve a zona de
maior permanência so'ar, justi-
ficado se torna aqui a fixação de
um Observatório Espectro-elio-
gráfico ao nível internacional.

Nesse sentido já fomos vista-
dos por eminentes professores,
um dos quais o Prof. Karl Otto
Kiepenhauer da Universidade de
Friburgo e director do Instituto
So'ar Franunhofer daquela ci-
dade se des'ocou ao Algar-
ve no sentido de avaliar das pre-
ferências desta região para a
instalação de um Centro Inter-
nacional de Física Solar que vá-
rias nações pretendem criar com
o auxílio financeiro da N. A. T. O.

Estamos certos de que o es-
tudo, ora publicado pelo Enge-
nheiro Dr. José António Madeira
e a sua abalizada e fundamen-
tada c'assificação de Costa Mun-
dial do Sol, é na essência o maior
contributo que até hoje se deu
ao Turismo no Algarve.

Bem haja!

R. P.

LOULÉ e o Caminho de Ferro

(Continuação da 1.ª página)

lectuais, jovens e ardentes cria-
dores de progresso.

Porque se me'oram então as
vias existentes e criam ainda no-
vas e importantes linhas? Gas-
tar-se-á o dinheiro cegamente?

Os estudos por esse mundo
fora feitos sobre o assunto deno-
tam o propósito de consolar um
meio de transporte que tem dado
as suas boas provas e que ten-
de a aperfeiçoar-se com vanta-
gens, certamente, que não estão
ao meu alcance debater.

Um comensinho raciocínio leva-
nos a esta peregrina conclusão.
Que se melhorem os caminhos
de ferro para aproveitar as
grandes somas neles investidas,
vá que não vá, mas construir-se
por toda a parte novas linhas é
que não tem explicação. Porque
se não constroem então só ro-
dovias propiciadores de um for-
te tráfego automóvel? Aqui é
que estará o segredo do assunto.

E que os transportes ferroviá-
rios têm uma função base que
não foi ainda ultrapassada, nem
certamente será nas décadas
mas próximas. E essa base é
importantíssima para a estru-
turação dos transportes de qual-
quer país.

O transporte automóvel e aé-
reo, de incontestáveis vantagens,
tem outras finalidades e a em de
se não substituírem ou sobre-
porem, são-lhe complementares.

Essa gama de transportes é
que tende parara a satisfação
plena das imperiosas necessida-
des dos povos. Quanto mais per-
feitos e completos os meios de
transporte, maior desenvolvi-
mento e progresso, maior soma de
bem estar.

Ora, Loulé, tem possibilidades
de desenvolvimento infundáveis,
centro como é de uma região rica
e promissora. Carece, para isso,
daquele mínimo de condições que
lhe fac'item esse desenvolvi-
mento.

E a rede do caminho de ferro
a passar pela sua sede é uma
delas e de premente necessidade
e incomensurável valor.

Quanto não se valorizaria um
concelho de tal magnitude e onde
o espírito de iniciativa tem sem-
pre dado sobejas provas?

Não desanimaremos pois nes-
ta bela cruzada. Certos esta-
mos de que alguém mais se nos
juntará.

M. G. P.

NOVOS CORPOS GERENTES

(Continuação da 6.ª página)

nandes Resende e Joaquim
Eduardo Gonçalves Teixeira.

Conselho Fiscal — Amílcar
Nepomuceno Aleixo Pazenda
(presidente); José Francisco
Correia dos Santos e Leonel Si-
mões Castro (relatores). Sup'en-
tes — José Henrique Barão da
Silva e Manuel José Viegas.

do Sporting Clube Olanhense

Na Sêde do Sporting Clube
Olanhense decorreu a assembleia
geral ordinária desta colectivi-
dade, a que presid'u o sr. Dr.
José de Brito Barbosa. Foi eleita
a lista presente, que tinha a se-
guinte constituição:

Assembleia geral — Dr. José
de Brito Barbosa (presidente);
Dr. Arnaldo de Matos (vice-pre-
sidente); Manuel Pedro Paulo
(1.º secretário) e João Gilberto
Paulo Santos (2.º secretário).

Conselho Geral — António Jaci-
nto Ferreira (presidente); An-
tónio Jacinto Ferreira Júnior
(vice - presidente); Eduardo da
Conceição Pires (secretário) e
Jorge Jacinto Ferreira (vogal).

Direcção — Dr. Francisco Iná-
cio Reis (presidente); António
Leal Júnior; António Mercindo
Guita; José Celestino Lopes
Guerreiro; Manuel de Oliveira
Miranda; Joaquim Nascimento
Neto; José Antero Neto; José
Damásio Dias Simão; José Ma-
ria Carapeto Mulenas; Lourenço
Pires Mendonça e Francisco Pe-
dro Lopes (efect'vos); Manuel
Quintas Lopes, Francisco Elias
Martins, Álvaro Paulo Fusetta
Cativo e Américo Rodrigues
Afonso (suplen'es).

Conselho fiscal — Lourenço
Baptista Lopes Mendonça (presi-
dente); António Amadeu do Ser-
ro (secretário) e António Fer-
nando Soares Leitão (relator).

Trespasa-se

Por motivo de falecimen-
to do seu proprietário, tresp-
passa-se um antigo acredi-
tado estabelecimento de fa-
zendas situado no melhor
local da vila.

Tratar pelo telefone 62704
— Loulé.

Tribunal de Execuções Fiscais de Loulé

3.ª Praça

Edital

para arrematação

José António Canelas da Gló-
ria, Juiz Auxiliar das Execuções
Fiscais do Concelho de Loulé.

Faço saber que no dia 18 de
Junho de 1970, pelas 14 horas e
trinta minutos, no Largo Barto-
lomeu Dias — Campina de Ci-
ma - Loulé, se há-de proceder à
arrematação do veículo abaixo
mencionado penhorado nos autos
de execução fiscal N.º 642/65 e
apensos, que a Fazenda Nacio-
nal move contra Daniel Pa'reira
Esteves, residente em Porto
Nobre - Querença - Loulé, para
pagamento da quantia de 11 677\$,
e bem assim juros de mora, selos
e custas do processo proveniente
de Imposto de Compensação e
Circulação dos anos de 1965 e
1966.

VEICULO PENHORADO

Um veículo automóvel pesado
com o número de matrícula
LG - 95 - 08, da marca «Barrei-
res» com a tara de 3 500 kg. e
peso bruto de 9 500 kg., serviço
particular, com a cabine de cor
verde, no estado de usado.

O veículo vai à praça por o
maior lance oferecido.

Pe o presente são citados to-
dos os credores incertos e desco-
nhcidos do executado.

Para constar se lavrou o pre-
sente auto e outros de igual teor
que vão ser afixados nos lugares
que a Lei determina.

Loulé, 26 de Maio de 1970

E eu, José de Sousa Gonçalves,
escrivão servindo de escrivão
o subcrevi.

Verifiquei.

O Juiz Auxiliar,

José António Canelas da Glória

VENDE-SE

Terreno para construção
na Campina de Cima. Água,
luz e a Estrada Nacional a
100 metros, com acesso fá-
cil a veículos.

Preço: 12\$00 e 15\$00 por
metro quadrado.

Informa: Francisco Chum-
binho, sítio da Amendoeira -
Loulé ou telefone 62118 —
Loulé.

Notícias pessoais

ANIVERSARIOS

Fazem anos em Junho:

Em 9, a menina Maria Ivone Leal Costa e os srs. Dr. Helder Manuel Pinheiro Ramos e Barros, José Manuel Viegas Vicente de Brito e Helder Manuel Marcos Anselmo, residente na Venezuela.

Em 10, os srs. José Guerreiro Santos, residente em A. Fontes, Boliqueime, Vitor Manuel Baptista Relvas, residente na Venezuela e a sr.ª D. Margarida António Lopes.

Em 11, a sr.ª D. Alice de Sousa Mendonça Calado e o sr. Amadeu dos Santos Batel, residente em Lisboa e o menino Alberto Pires Hilário.

Em 12, a sr.ª D. Sofia de Oliveira Tavares da Silva, o menino Aurélio João Chumbinho Guerreiro, e os srs. Alexandre Bento Freitas Carrilho, residente em Lisboa e António Baptista Correia.

Em 13, as sr.ªs D. Leopoldina Barros Farrajota Cristina e D. Lúcia Marum Costa Madeira, residente no Canadá.

Em 14, a menina Maria Teresa Vitorino Pereira, residente em Lisboa e os srs. Norberto Gonçalves Luís, e Sebastião Sousa Luís.

Em 15, a menina Maria Helena Caldeira Guerreiro.

Em 16, os srs. José de Sousa Nunes, residente na Venezuela e João José Silvestre Cabrita, residente na Austrália e as meninas Susana Maria Guerreiro Paulino e Lovrayne Mealha Lourenço, residente na Austrália.

Em 17, o sr. Manuel Bota Guerreiro, residente na Venezuela.

Em 18, o sr. Jorge Marinha Gema, e a menina Maria Manuela Inácio Nobre, residente em Lisboa.

Em 20, as meninas Idália Maria Fogaça da Costa, residente em Faro, Helena Maria Portela Madeira, residente em Montijo, o menino Joaquim Manuel Júdice Pontes e a sr.ª D. Joana Dias da Mata Pereira Oliveira, residente em Azambuja e o menino João Guerreiro Lourenço, residente na Austrália.

CASAMENTOS

Celebrou-se recentemente na Igreja St. Marys Cathedral, de Sydney, o enlace matrimonial da nossa conterrânea sr.ª D. Maria José Felizardo Mealha, prevenida filha do sr. José Mealha Martins Galego e da sr.ª D. Maria da Piedade Felizardo Galego, de Quarteira; com o sr. Valter Aleixo Agostinho, natural de Almancil, filho da sr.ª D. Maria Palmira

Brasileiros visitam o sul de Portugal

Um grupo de brasileiros do Estado do Pará, componentes da «Excursão da Primavera» organizada pelo Comendador Marques dos Reis estiveram no Algarve.

A visita decorreu durante 3 dias, processando-se as ligações de e para a capital por via aérea.

Espectáculo da Pró Arte no Hotel da Balaia

Duas conhecidas intérpretes da música clássica apresentaram-se no Hotel da Balaia: a cantora lírica Helena de Pina Manique e a pianista Olga Prats. Ambas efectuando largas digressões pela Europa e desfrutando do maior prestígio nos principais centros musicais europeus interpretaram trechos de Scarlatti, Beethoven, Pergolesi, Mozart, Ivo Cruz, Armando Fernandes, Rossini, Chopin, Schubert, Cláudio Carneiro e Turina, suscitando vibrantes aplausos.

XIII Jogos Florais do Grupo Desportivo da C. U. F.

Foram agora tornados públicos os resultados dos 13.ºs Jogos Florais (9.ºs Nacionais e 4.ºs Lusos-Brasileiros), promovidos pelo Grupo Desportivo da C. U. F. O Júri, constituído pelos srs. Palma-Ferreira e Leonel Viana, determinou os seguintes vencedores:

Poesia lírica — Manuela Graça — Porto; Poesia obrigada a mote — Francisco Nunes — Lisboa; Soneto — Manuela Graça — Porto; Quadra — Manuel Abrantes — Queluz; Conto — Mário Peixoto — Rio de Janeiro.

Aleixo Cebola e do sr. Joaquim Agostinho Cebola.

Apadrinharam o acto o sr. João Manuel Pencarinha e a sr.ª D. Feisbela da Silva.

Os noivos fixaram residência em Sydney (Austrália) e seguiram em viagem de núpcias para Brisbane e Surfers Paradise.

Ao jovem casal endereçamos os nossos parabéns e pormulamos votos de feliz vida conjugal.

FALECIMENTOS

Vítima de um fulminante ataque cardíaco, faleceu no Hospital de Loulé, no passado dia 21 de Maio, a nossa conterrânea sr.ª D. Maria Odete Correia Virote.



de 42 anos de idade, que deixou viúvo o sr. Manuel de Sousa Loureiro (Laginha), proprietário. A saudosa extinta era mãe do sr. Victor Manuel de Sousa Correia e filha do sr. José Guerreiro Virote (já falecido) e da sr.ª D. Maria da Conceição dos Santos Correia e irmã do sr. José Correia Virote, casado com a sr.ª D. Maria Amélia Virote e da sr.ª D. Tereza Maria Correia Virote Luzia, casada, com o sr. José Manuel Coelho Luzia, sócio da firma J. Domingos de Sousa, Lda., de Almancil.

Pelo inesperado acontecimento, a triste ocorrência causou profunda consternação em toda a vila, pois tratava-se de uma senhora muito conhecida e estimada.

O seu funeral constituiu, por isso uma sentida manifestação de pesar.

Com a idade de 70 anos, faleceu no dia 19 de Maio o sr. Francisco da Luz Pintassilgo, natural de Loulé, freguesia de S. Clemente, que deixou viúva a sr.ª D. Maria da Piedade Pintassilgo.

O saudoso extinto era pai da sr.ª D. Vitorina Pintassilgo, casada com o sr. Manuel Semão Pintassilgo, residentes em França e avô do sr. Fernando Lopes Pintassilgo, casado com a sr.ª D. Ceestina Augusta Pintassilgo e do sr. Guilherme José da Piedade Lopes Pintassilgo, casado com a sr.ª D. Filomena Maria Neves Coelho Pintassilgo, residentes em Lisboa e irmão do sr. Manuel de Sousa Pintassilgo e das sr.ªs D. Maria da Luz Pintassilgo, D. Juliana da Luz Pintassilgo, D. Genesira da Luz Pintassilgo e D. Albertina da Luz Pintassilgo e sr.ª José da Luz Pintassilgo.

Após prolongado sofrimento, faleceu há dias em Vila Real de Santo António o nosso conterrâneo, prezado amigo e dedicado assinante sr. José Rodrigues Marques, despachante oficial aposentado, e individualidade de relevo no meio social daquela vila.

O saudoso extinto, que era geralmente estimado pelas suas qualidades de inteligência, de bondade e de simpatia, contava 71 anos e deixa viúva a sr.ª D. Josefa Abecassis Vargas Marques e era pai do sr. Eng.º Fernando Abecassis Vargas Marques e sogro da sr.ª D. Maria Fernanda Marques e irmão dos nossos estimados amigos e dedicados assinantes: Pedro Gomes Marques, residente em Faro; Domingos Rodrigues Marques, ausente no Brasil; Sebastião Rodrigues Marques e Manuel Rodrigues Marques e da sr.ª D. Maria José Marques, residente nesta Vila.

Durante largos anos, desempenhou os cargos de Administrador do Concelho, Vice-Presidente e Presidente Interino da Câmara Municipal e de Vice-Cônsul da Grécia e de Presidente da Direcção dos Bombeiros Voluntários.

As famílias enlutadas apresentam sentidas condolências.

VENDEM - SE

Vendem-se 4 moradias, situadas na Calçada dos Sapateiros, n.º 1, 3, 5 e 7 (antiga ladeira do Prado).

Tratar pelo telefone 62732 — LOULÉ.

A festa da Espiga em SALIR

Mais uma vez a ridente povoação de Salir deu provas de uma vitalidade que se impõe como necessária ao seu progresso. E Salir precisa e merece progredir. Isso exige muito trabalho, persistência e até muita paciência para enfrentar tantas contrariedades que se deparam no caminho de quem pretenda realizar algo de útil. E não há dúvida que a Festa da Espiga pode ser considerada como sintoma de progresso, porque implica a realização da obra útil e também porque é uma demonstração de que há em Salir alguém capaz de teimar em fazer alguma coisa visando única e simplesmente o desenvolvimento local. Consideramos muito importante a consideração deste facto numa época em que os «carrolas» vão desaparecendo e em que vai caindo em desoladora apatia a promoção de actividades que sejam sintoma de vitalidade, duma vitalidade que dê às pequenas terras uma ânsia de progresso que as eleve no conceito das restantes.

Pois a Festa da Espiga em Salir é exactamente um sintoma dessa vitalidade e por isso é de

realçar o espírito de iniciativa e a força de vontade dos organizadores, de entre os quais é justo destacar o nome do nosso amigo sr. José Viegas Gregório, dinâmico Presidente da Junta de Freguesia e incansável lutador pelo progresso da sua terra.

E é animador verificar que viu coroados de êxito os seus esforços, tanto pela larga concorrên-

(Continuação na 3.ª página)

Reina grande entusiasmo à volta do Torneio de Futebol de Salão promovido pelo Louletano Desportos Clube

Correspondendo ao entusiasmo que a antecedeu, resultaram numa magnífica jornada de são desportivismo o primeiro encontro do Torneio de Futebol de Salão que, em boa hora, o Louletano teve a iniciativa de promover.

As primeiras equipas que se defrontaram foram: Algarve Regional (de Albufeira) contra a firma Francisco Martins Farrajota & Filhos, Lda., que perdeu o encontro por 9-1.

Tratando-se de um desporto que só recentemente começou a praticar-se e que, por não ser violento, não exige plena juventude dos praticantes, a sua prática em Loulé foi acolhida com tal entusiasmo que houve necessidade de limitar as inscrições. Mesmo assim, participam no Torneio firmas comerciais, cujos nomes, por curiosidade, a baixo publicamos:

(Continua na 4.ª página)

Manuel de Oliveira vai promover uma Exposição ao Ar Livre em FARO

A quantos transitam pela Estrada Nacional n.º 125/4 em Almancil-Gare aconselhamos uma visita ao atelier do artista Manuel de Oliveira. Bastante conhecido do público algarvio, através de múltiplas actuações em toda a província, o pintor, que nos últimos anos tem vivido naquela zona, em pleno bucolismo, preparou um atelier de características únicas. Com uma verdadeira decoração regional, ali se encontram em exposição permanente dezenas de quadros em que o Algarve é o tema.

E em muitas residências e salões por esse mundo fora a província do Sul está presente através das obras que Manuel de Oliveira pinta e os turistas adquiriram.

Ora o seu grande propósito é levar a sua mensagem de arte ainda mais junto do público. Assim propõe-se realizar uma exposição em pleno ar livre, no Jardim Manuel Bivar.

Figurarão 100 quadros-óleos, aquarelas e águas fortes.

ARMAZEM ALUGA-SE

Com cerca de 250 m², ótima entrada a camiões e próprio para qualquer indústria.

Tem corrente trifásica. Trata: J. M. I. da Piedade — Telefone 62737 — Loulé.

AGÊNCIA

Inter Algarve - Seguros - Informações

TELEFONES 62329 - 62370

SEGUROS
INFORMAÇÕES COMERCIAIS
PERITAGEM
COBRANÇAS
DISTRIBUIDORES DE CARGAS
PUBLICIDADE
FOTOCOPIAS

CORRESPONDENCIA

Rua Ataíde de Oliveira, 29 - 1.º - Dt.º

— LOULÉ —



Se vai para a praia
Não deixe de visitar a

Livraria LINADEL

onde encontrará um variado sortido de BOIAS — BARCOS — BARBATANAS e muitos brinquedos de praia

Nas compras efectuadas durante o mês de JUNHO terá um brinde no valor de 10%

Livraria LINADEL

LARGO DO CARMO (Junto ao Mercado)

Finalmente

Uma Esplanada em Loulé?

Consta-nos que a Direcção do Louletano Desportos Clube está muito interessado em conseguir vedar o velho «rinque» de patinagem existente no Parque Municipal e aí fazer funcionar uma bela Esplanada-dancing durante o verão que se avizinha.

E evidente que a maioria da população de Loulé não vai para a praia e é pena que não possa aproveitar a circunstância de possuir um magnífico Parque onde passar alegremente as caldas noites de verão.

Boas orquestras e artistas do «mus-c-hall» poderiam preencher uma lacuna que de há muito anda nos sonhos da juventude louletana e que também seria um excelente foco de atracção, dando um pouco de animação ao nosso azeitado mas tão abandonado Parque.

A Esplanada e o Parque Infantil que a Câmara vai construir, também perto do Monumento, seriam já 2 preciosos elementos de valorização dum recinto que bem merece ser frequentado pela população local.

Eleita a primeira Direcção do Vet Club do Algarve

Sob a presidência do Prof. Freitas de Sousa, presidente dos VET Clubs reuniram os médicos veterinários que prestam serviço nesta província. Por unanimidade foi decidido criar o VET Clube do Algarve, havendo sido eleita a primeira direcção constituída pelos srs. Dr. Manuel Elias Trigo Pereira (Diretor Geral dos Serviços Pecuários), presidente; Dr. José Cabrita (Médico Veterinário em Lagos), vice-presidente; Dr. Manuel Neves Ramos (Médico Veterinário em Olhão), Secretário.

Propriedades

Vendem-se, para Quintas ou urbanização e moradias antigas, no Algarve e noutras zonas.

Respostas a J. M. Rosa — Rua Nova Stéla — CAXIAS.

O Sr. Governador Civil visitou Alte

O sr. Dr. Manuel Esquivel deslocou-se há dias a Alte, cuja região serrana visitou e isso deu ensejo a claras demonstrações de tão baírrismo que não se apagariam da memória de quantos a elas assistiram.

O acontecimento merece, (também por isso) o devido realce que daremos no próximo número com pormenores.

A Feira de Maio no Ameixial

O Povo costuma dizer que cada qual tem o que merece e nós acrescentamos que a freguesia do Ameixial tem uma Junta de Freguesia que zela pelos interesses dos seus habitantes.

Tem sido sua preocupação predominante a solução de problemas relacionados com a abertura de novos caminhos, com a falta de médico, de vacinação às crianças, electrificação da sede da freguesia e tantos outros problemas que aguardam solução.

Vêm estas palavras a propósito duma recente e feliz iniciativa da Junta de Freguesia: a criação da Feira de Maio e cujo êxito se pode medir pela afluência de pessoas e volume das transacções que efectuaram. A data escolhida denota criterioso cuidado na defesa dos interesses dos criadores de gado desta freguesia e zonas circunvizinhas, pois é exactamente uma época de transição entre as pastagens verdes e os restolhos secos e portanto quando os animais ainda não perderam peso.

Não admira portanto que o contentamento fosse geral e que se tivessem vendido, a preços razoáveis, largas centenas de borregos, chibos, bestas, porcos e vacas.

Aguramos um promissor futuro a esta feira, que passa a realizar-se no 3.º Domingo de Maio.

Jornada de confraternização

Assinalando o 20.º aniversário do último curso que funcionou na extinta Escola Industrial e Comercial Tomaz Cabreira, vai realizar-se em Faro, no próximo dia 13 de Junho, uma jornada de confraternização entre os alunos que frequentaram aquele estabelecimento de ensino.

O programa, que dentro de dias será tornado público, inclui: desceramento de placas nos velhinhos edifícios onde a Escola funcionou; de missa por alma de todos os companheiros e professores falecidos, romagem a locais de significado especial para os participantes e um almoço de confraternização no Hotel EVA, ao preço de Esc. 130\$00.

Certamente que muitas centenas de antigos alunos da Escola Industrial e Comercial de Tomaz Cabreira estarão presentes nesta jornada de saudade e amizade.

Empregada de escritório

Com prática, oferece-se para Loulé, Albufeira, ou Faro.

Resposta ao n.º 71.